總滙新報

THE UNION TIMES.

零沽每張價銀七占

（督印發行人梅幾生）總發行所在新嘉坡吉寧街即歌祿實得力門牌一百二十六號
Printed and Published by Boey Kee Sang for THE "UNION TIMES" Press.
NO: 126, CROSS STREET SINGAPORE

（新聞紙第叁千叁百九十叁號）

孔子二千四百六十八年歲次丁巳五月廿五日
中華民國六年七月十三日禮拜五

嗎根代理有利銀行告白

The Mercantile Bank of India Ltd,
(Incorporated in England.)

啓者本銀行創設有年茲將本行形情詳開如左。本行批准共備本銀一百五十萬磅 取定本銀一百一十二萬五千磅 已收本銀五十六萬二千五百磅 餘爲積欵共有六十萬磅本銀行總寫字樓在倫敦 凡諸仕商存寄本銀行之欵其一年銀期者以四八仙息算六個月限期者以三巴仙半算 三個月限期者三巴仙算以來往短期數則以二巴仙按日計算凡屬本銀行應爲之生理本銀行均可承造 諸君光顧請移玉趾臨商便妥

大英一千九百十五年四月廿七號

本井

嗎根代理有利銀行駐叻總代理人兒卜瑞謹啓

▲賠償快捷

先父温國村曾於一千九百一四年曾向華洋人壽保險公司買保二千盾經完保費一次不幸於一千九百十五年九月一號去世愚即緘告新架坡總公司處該公司聞訃後隨即派總代理人鄭加爾朱子屏二君親到勞勞埠甲必丹楊丁招公署及証見人謝新富黃保榮兩君當場如數賠償并無扣折愚感佩至極無以答報特刷告白以謝信守此後凡我同胞有欲買保人壽者請向華洋人壽公司經手人投保可謂盡善盡美也

英一千九百十七年正月廿七號

咔哩温長雲白

THE EAST ASIATIC Co., Ltd.

Incorporated In Denmark.

啓者本土庫專辦祖家入口貨物現有大帮加士巴啤酒出賣價甚相宜諸君賜顧請到以下所列各號購買便是

花園街 綿利直洋行
蘇敏中街 建泰號 源振豐號 土庫街 安興公司 五代天宮 新榮成號 十八溪墘 振源號
山仔頂 錦興號 東陵大街 永利成號 永興號 單邊街 廣仁興號 小坡海傍 來佛大酒店
大鐘樓左便 要笠大酒店 水仙門 亞打飛大酒店

本公司另有OK士敏士 窩澤鐵士 泡製樹乳膠 發售

新嘉坡伊亞沙直有限公司代理啓

MOR AUX & Co, Ltd.

(Incorporated In Singapore.)

者羅敏申公司干邑酒唯一辦入口處星架坡勿基街門牌十六號十九號二十號磨力士有限公司電話五百三十二號

敢保最佳釀之干邑酒輪運來叻以最相宜之價而發售。者羅敏申公司之干邑酒各酒舖均有售賣

注意標紙 提防假冒

Maynard Co, Ltd, Pharmacuetical Chemists Singapore.

孟嘉大藥房

◉抑白濁藥水

此藥水每日服三次或四次每次飲一茶匙調匀清水兩湯匙一服下立見奇効全愈也

價每瓶小五角大一元

◉追風骨痛藥水

此藥水治[illegible]久年[illegible]得其濕遍身骨痛頭痛并[illegible]風脚痛及花柳疳疔[illegible]口便毒等症每日宜服三次每次一湯匙和水飯後服爲度

◉生髮香油

此藥油[illegible]生鬚髮令能禿者復生且可免髮白過早宜於早晚梳洗時將油刷在髮脚之處旬月鬚髮叢生且光潤非常誠固髮

每罇價銀大壹元中五角小一角半

◉花柳搜毒藥水

此藥水專治花柳傳染諸毒瘡疔骨痛魚口便毒水銀蝕爛飢肉臭腐或癢或痛等症並治一切陰陽惡瘡頑癬頑癩每日宜服三次每次三四錢調水服爲度如症深者務須寧耐多服數罇自無不愈用時須先將藥瓶搖動

民國四年七月八日 孟嘉大藥房謹啓

綱目一覽表

第一版 緊要告白
第二版 論說 要電 西電選譯
第三版 本坡新聞 州府新聞
第四版 中外要聞
第五版 廣東新聞
第六版 編譯新聞
第七版 專件
第八版 筆記
第九版 諧窗瑣記
第十版 實業淺說
第十一版 談叢
第十二版

閱報價目

本坡	七州府	荷屬各埠
一個月一元	一個月一元二角	一個月二元四角半
三個月五元二角半	三個月六元一角半	三個月六元六角
六個月九元正	六個月十元八角	六個月十二元七角
全年十八元	全年二十一元六角	全年廿三元四角

論說

歐戰期內乘機發展實業問題（三續）（琅）

第三生產宜以非軍需品爲重。以非軍需生產爲重之理。與第一欵發展之地域無異。惟彼以非戰國與交戰國爲發展之階段。此則混合地域之見。而以種類爲前提。能知發展地域之理。則此無過事研究之必要。茲所亟欲一言者。在發展種類與發展地域二欵之根本問題。即此二欵。皆以政策言之。非純以貿易言也。純以貿易言。則發展之地域。與發展之種類。皆有自然之勢。某地需要某種貨物。因而輸出某物。斷不能全無需要。而強其輸出。蓋無需要。評價必低。評價既低。貿易上何能漁利。故此所謂地域與種類。乃欲以定施行方策。窺取大勢。以爲自己發展之根本計。皆爲概括的。非豫定某地輸出某物。以倒果爲因也。

（三日發展之三要素也）三要素之在經濟上進行之順序。初則惟知依賴天然。後漸以勞力助之。後又以資本助之。即三要之在經濟上勢力之強弱。立本進行順序。以爲消長。初重天然。次重勞力。今則惟知資本。所謂資本主義時代。富有資本者可以使勞動之人生。可以使勞動之人死。富於天然者。雖可與之頡頏。然亦時爲操縱。就吾國固有者言。惟勞力爲多。天然次之。資本最劣。僅以經濟界論。吾國於世界。直爲下層人民。即全恃勞力以生活者。天然之物。雖不亞於他國。然皆無資本可以取得其所有。而廢棄於地者。比比皆然。即不需要資本之力可以取得者。亦不能製造加工。常爲人所操縱。或謂吾國天然物實多。勞力蓋不及也。此其命意在譏刺吾國人力之用。得其所耳。經濟上所謂勞働。以有效果及於他物爲限。如日己運動身體等事。皆不與焉。至於徒有其力。不爲生產事業。且并不爲自己身體運動。而日爲無益之事。或嬉遊以終身者。匪獨不得謂之爲勞力。更爲損害勞力之蛀。夫如是者。則研究吾國今日實業發展之要素。惟在使固有人力。用得其所。是爲已足。然欲使固有人力用得其所之法奈何。則一言以蔽之曰。開其勞動之門（職已）。夫勞力有伴於資本作用而活動者。有不伴於何物單獨從事者。不伴於何物單獨從事。如僕役官吏等類。不能直接影響於經濟。伴於資本作用而活動者。得分爲伴於金錢作用之勞動。與伴於機械器械作用之勞動。（以金錢爲資本之一。亦姑就普通主張言之耳。）伴於器械作用之勞動。多爲農業。家內工業。手工業。吾國今日之所謂實業。幾盡於此類者。如伴機械作用之勞動之工場工業。交通業。則爲數亦云僅矣。伴於金錢作用之勞動之商業。雖不得謂之寡少。而皆資本不足。經營不大。至如鑛業。尤非錢莫舉者。則幾無一可稱。愚嘗對於農家生活獨立問題。鑑於現世一般傾向。主張一子相續。對於耕地整理問題。主張制限土地分割之自由。對於各種工業。主張準諸德澳制度。行分別強制組合法。顧此種制度之有如何效益。非茲編範圍所宜詳述。且爲法律政治之共有問題。而非純然經濟上之問題。又能使各種事業發展。勞力伴之而用得其所。則莫要於收集資金之一事。收集資金於中國之今日也。首宜乘外國銀行飄搖之際。勸誘華僑合力建設銀行。并推廣國內固有銀行於國外各埠。（未完）

要電

●十一號倫敦來電云北京各事。完全不動。張勳之軍。現被共和軍圍困在城內。共和軍爲保全治安起見。對於入城一事。目下尚未舉行云。

西電選譯

◉英軍戰聞

七月八號倫敦來電云。據水師部所報。吾之水師飛舟隊。昨日下午。轟擊基士的里之飛舟廠。敵人雖然整齊隊伍。極力抵拒。吾之飛舟。亦克擊中其欲擊之物。而安然回歸云云。

◉倫敦被擊之餘聞

七月八號倫敦來電云。細查昨日被擊之屋。其所受之損失。實屬異常輕微。其最重者。乃破窗戶。及窗上之玻璃耳。受傷而昇往醫院就醫者。多係被炸彈之碎片所傷也云云。

◉戰塲報聞

七月九號敦倫來電云。英師來報曰。空戰仍然賡續活動。昨日吾之飛師。擊散敵人之飛隊者屢次。吾之飛舟。疊次潛攻。皆獲美效。擲炸彈并用快炮。攻擊敵人之飛舟廠。棧房。軍隊。擊墜敵之飛舟六艘。又逼落十艘。吾則失去八艘云云。

◉法軍戰聞

七月八號倫敦來電云。法軍公文曰。自勞福士磨房之北起。至夫羅益蒙田庄止。德軍猛烈轟擊終夜。過後遂極力兇攻四處。於此戰線之上。吾軍與之苦鬬一陣。而將敵隊全行逐去。且致極大之損失。勞福士東北兩面。及班暢東面之地位。皆仍爲吾有。在里十毋威。及夫羅益蒙田庄。兩處之間。敵人擊吾三基羅美打之線。大戰數點鐘之久。敵人進吾前線者。今皆被吾逐去矣。吾軍乘勢。而增廣吾一號日。所得之地。於沙爾尼之東・吾軍又攻奪三凸角。於苗士左岸。一在蒙桐之西。二在三百零四號山之西南。敵之回攻。皆被擊退云云。

◉德國內政之衝突

七月八號倫敦來電云。德國羅偈教人之代表亞士沓牙君。當議院秘密會議之時。大駭水師之運動。乃守保德宗旨。兩事。攄亞君所言。阻擋和局者。正此兩事也。向來所報。水師所獲之效菓。皆是言過其實。因此一駁。德之內政。遂大起衝突矣。爲數教會黨之正式首領。雖然不肯承認亞君。而從亞君之人。亦屬不小。亞君又要求德國。須立一眞實議會之法。德相伯脫孟阿呂歪君。與喜呂花里只君。皆以寬詞答之。然亦未能獲得自由黨之報界之見信也。該黨之報。現皆嗷嗷要求。革去水師大臣。加伯呂君之職。且極口議論。伯脫孟阿呂歪君可否仍居相位。之問題。伯靈之打吻報。則持書聲言。謂德國依目下之勢。不得不重立。一各黨共成之政府。官塲爲首之人。亦以此爲目下必要之事也。帝黨報聲言。謂目下已有人傳說。謂政府理該立派專員。調查戰事大局。訊問與典墨元帥之口供。人料拜一日。各事必然再有進步發現矣。亦經已有言。告誡首相。斷斷不可任意敷衍小事云云。

◉社會黨之主義

七月九號倫敦來電云。瑞京來信曰。德國社會黨小數之人。已其表意之書。其畧如下。欲得太平。務須各國皆捨兵戈。此即消除武力專制。惟一無二之的法也。勿作商務之競鬬。須行以公人和解之法。并行以不割地。不賠欵之主義而講和。沙卑亞須仍准爲自主之國。至於俄屬之波蘭。若不與奧德之波蘭。一體看待。則是大不公之事。至於亞沙士及羅勞英兩省之問題。依黨人之意。須付與專員斷結。爲是。比利時則理合賠償損失。至於佔割殖民地一事。該黨則極力斥駁矣云云。

◉俄軍戰聞

七月九號倫敦來電云。俄國無線電音曰。吾軍進攻。於斯打尼士佬之西。而獲良效。禮拜日。高尼羅夫元帥。奪村數座。擄敵將一百三十一人。敵卒七千。奪大炮四十八尊。多係重炮。又奪快炮多門。高尼羅夫元帥擊破敵人。最前要緊之地位。於斯打尼士佬之西。吾軍再進。而奪只蘇布。詩疎武。巴呂維只里武挪。及斯打里利餂諸村。騎軍卽時追去。而進至魯克哇河矣。吾軍轟擊賓士克之車站。而外起大火云云。

七月九號倫敦來電云。俄國無線電音曰。俄軍被士軍所逼。遂退出品只賓。干尼景及貴里氏連三處云。

七月九號倫敦來電云。俄京信曰。里士打呂之守軍一隊。計男軍四百。女軍七八。往軍前効勞。一路上大得百姓之歡迎。又接明士克來電。報述軍前大炮活動之事。共有數處。據言自巨里窩士。至無爾貢線上之炮戰。皆久且烈也云。

◉法軍戰聞

七月九號倫敦來電云。法軍公文曰。敵攻班暢者。已被擊退矣。吾軍回攻昨夜被奪之溝。於毋威士。及只吻裂尼山嘴。兩處之間。苦戰一陣。敵人抵盡破。遂逐出前位。之敵於一千五百打戰線之上。而奪回昨日被奪。大半之地。於班暢及夫羅伊蒙田庄。兩處之間云云。

◉希國大局

七月九號倫敦來電云。俄京來信曰。政府論波呂千大會之書。又載有政府抗駁聯國。對待希國之法之聲言。其畧曰。政府之所以抗駁者。非有意欲助希王也。希王之爲人。吾等嫌之。其所行之政策。亦非吾等所許可者也。其所不合吾等之意者。以強硬之法。去一王。而復立一王之法也。與聯國辯論之時。政府亦曾極力爭論。謂希國應行如何之政法。乃希國執政之人。與希民之事也。此即政府不准。俄軍在希南效力之故也云云。

七月九號倫敦來電云。俄京來信曰。政府宣言。謂聯國現已議定。欲開一大會。提論波呂千之問題。目下波呂千大局。於政治。及於戰事上。所居之地。皆極紊亂。所有開會之必要也。開會之主義。係欲與波呂千籌設。一公共之政策耳。由會與聯國議開。提論和局之會。乃係另外一會也云云。

七月九號倫敦來電云。巴黎來信曰。現已宣佈。謂聯軍在希國內者。已議盡行撤退。聯軍之所以據鎮希地者。原係預防之計耳。沙羅尼加之軍。則仍然不退云云。

◉德國之奸謀

七月九號倫敦來電云。聖芳濟士哥來信曰。昨日美國律政司。主控奸謀之案。當堂稱言。謂德國戰英之策。乃於未開戰一年之前。已在美國預籌齊備矣。律師之言大畧如下。於此案有干係者。共一百零五人之多。被控於案者九十八人。指名爲同謀行奸謀者。七人。戰事一開。即派有代表。前往伯靈。遂在伯靈創立一印度事務部。附於外部。而以只偶孟君爲監督。親司其事。在謀之人。大買軍械火藥。招募壯士。派往印度。組織軍事機關。欲自美國。暹羅。暗運軍火。由日本中國。輸入印度。其大意。係欲以此。而逼英國留大軍。於印度而阻英人調動。以往戰塲也。又派代表往日本中國。運動該國之報界。謀與中日。暗立一有利於德之密約也云云。

△◉公立南華兩等女學校及附設婦女班招生廣告

本校自經諸校董熱心維持以來極力整頓教科日臻完備現復由滬敦聘女教員二人不日便可到叻刻即推廣校舍擴充學額並特附設婦女班以宏造就凡我女界僑胞有志嚮學者可即照章報名幸勿觀望自誤簡章列左

（高等國民二班簡章）

（一）宗旨 以培植女子道德之基礎預儲女子獨立之能力授以生活上所必需之智識技能爲主旨

（二）學科 以修身國文歷史地理算術理科圖書唱歌英文體操縫紉諸科爲主要科目並加授家事簿記美術職業等專門學科書籍文具自備高等班除英文外概用國語教授國民班用國語土語兼授以期言語漸進一致

（三）學額 學期 高等班三年畢業國民班四年畢業除舊生在十名外再招新生一百名準其程度編定班級

（四）學費 每名每月二元報名時先繳保證金二元入學者作爲學費報名不入學者概不退還（其確係貧苦而志在求學者于報名時請保申明本校查實後可減免其學費）

（五）資格 不分籍界凡僑胞女子年在七歲以上二十歲以內身家清白體格健全（稍明文理）有殷實人保證者爲合格

（附設婦女班招生簡章）

（一）宗旨 本班以輸植未受國學之婦女之普通知識技能爲主旨

（二）學科 以國語國文修身算術書札家事縫紉簿記等科爲教授主科

（三）資格 凡年在十六歲以上二十五歲以內身家清白體格完全有殷實人保證者爲合格

（四）學額 學期 本班限二年畢業暫以四十名爲定額

（五）學費 每名每月二元五角報名時先繳保證金二元五角入學者作爲學費報名不入學者概不退還

報名及入學期 自七月十日至七月三十一日止八月五日考驗八月十一日入學（報名地址在水仙門酒店街本校內）

丁巳年五月廿一日

△●拍賣磁器古玩廣告●▽

啓者本舘定於陽歷本月十四號禮拜六日上午十一點鐘將中國珍奇貴重磁瓶及上海酸枝圍屏玉鈪等在本拍賣舘內其內有貴重古玩磁瓶有酸枝座載之磁碗靚銅香爐白色磁器神像有酸枝座載之上幼磁璧頂靚彫刻酸枝照璧并有磁板中國古老磁器菩薩有酸枝座載之巧彫紅木瓶及紅白青玉手鈪等等現下任人到看好古玩者祈留意焉此佈

英一千九百十七。七月十號

Powell and Co., Ltd. Auctioneers (Incorporated in Singapore)

巴越有限公司拍賣舘謹啓

本坡新聞

△⊙各商家暨金銀舖注意

本月四號憲報[illegible]入鎔燬通用制幣(指金磅銀員小毫銅鐳等)為干犯現行之禁令倘有不遵者法庭得處以六個月之監禁或八百五十元之罰欵抑兩罰併行

△⊙調和有效

福清與興化手車夫互相鬥毆一節·迭紀前報·現聞此事業已調和·昨日上午·已有多數車夫出而牽車云·

△⊙彼此悞會

昨日九點餘鐘·金榜天華街有巫婦·在此擺賣鮮花·時有華人某甲·道經此地·覺得香氣撲鼻·見其玉簪甚為悅意·于是停足贊美·意欲購之·惟不諳巫語·又不知其價多寡·惟以手指其花而已·婦見甲之情形·諒必欲光顧者·隨以手拔起玉簪三枝·詢甲欲買乎·甲不諳其言·惟有點頭而已·婦始知甲不通言語·婦隨喉閭音謂三枝·該銀三角·甲見就係三枝三角·亦未為貴·于是一手接轉玉簪·一手向衣袋內取銀給值·但是時人衆光臨·婦亦接應不暇·見甲良久未取出銀·于是操一巫語而催之·甲聞言悞會·謂先聞言明一角·何以此時又要六角·何無信實如此·隨將玉簪放下·用唐語大罵該婦無信·意欲出門而去·婦見甲怒罵·又見甲在此立候良久·今忽然放玉簪欲去·一味作弄于吾·非眞有意買也·時該婦急執甲衣·將玉簪還甲·用巫語云在此阻碍生意時候·今又不買·商場非兒戲也·至此各操各方面之言·終不能解決·適有同籍人某乙行到·詢婦何由·婦謂甲講成價有半句鐘之久·今忽不要·斷無是理·因此要甲買也·乙責甲之不是·甲對曰非也·吾聞言明·價銀三角·今見人衆·該婦忽要六角·所以吾不甘愿雙倍價而買之·乙聽畢·隨詢婦何以當堂起價·婦云無之·轉思先間所言·與此六角之音無異·隨對乙云·吾先言此(辣吉)並非六角·一定悞會之過也·婦托乙將言轉達·于是甲取銀三角交婦·然後携玉簪而去云·

△⊙送入癲房

華人吳亞九·年約九十歲·在某埠染了癲狂之症·該處未有癲房安置·故由該埠着差護送來叻·于本月陽曆十一號到叻·送入癲房·經于昨日十點餘鐘·已在癲房斃命·經醫官察驗出王家殮埋云·

△⊙因讒致鬬

粤人王某·與同籍人葉某·向來同操機器業·二人均在旗山脚新廠做工·王某身材矮小·葉則高長大漢·忽于昨日二點餘鐘·王葉二人·因口角相爭·繼而用武·惟葉力大·竟將王某推翻于地·仍奉以老拳·王某即順拿起銼仔一把·將葉某亂刺·傷其七八處·而血染衣紅·當時同業者·恐有人命之虞·急喚到公差·將王某拘去·惟傷者舁往醫院調治·雖受傷頗重·但非致命之部位云·

△⊙樹乳行情

西商會樹乳公所前昨兩日提出樹乳拍賣·共一萬零四百八十三担八十五斤·重伸一百三十九萬七千八百四十六磅·玆將市價照錄於下·超等有烟縐片·(前日)每担沽銀一百二十四元至一百三十一元·(昨日)每担沽銀一百廿元至一百廿七元·上等有烟縐片·(前日)每担沽銀一百十四元至一百二十三元·(昨日)每担沽銀一百零七元至一百廿一元·上等有烟光片·(前日)每担沽銀一百零六元·超等無烟縐片·(前日)每担沽銀一百一十四元·上等無烟縐片·(前日)每担沽銀一百零八元·超等無烟光片·(昨日)每担沽銀一百一十五元至一百一十六元·上等無烟光片·(昨日)每担沽銀一百零五元·

▲●來函照登

總滙報主筆先生大鑒敬啟者昨閱貴報新聞欄內所登云敝行同人等允許演劇籌欵一節此事有不實不盡之處祈為更正是荷惟善舉一事人人樂為況廣惠肇乃我三屬人之範圍權利義務本應三屬人担負責任事因廣惠肇碧山亭之事尚未見該亭總董等答復以致窒碍進行免致一事未完一事又起故敝行同人等尚在磋議之中並未有人簽號担任見諸實行仰祈見諒為荷諸事多勞草此敬請文安·

丁巳年五月廿五日　八和會館代表　何玲　鄧和　司徒奇　簽押·

(按)昨[illegible]本報[illegible]欄內所登[illegible]留醫[illegible]捐款之[illegible]一則[illegible]該稿乃李君榕[illegible]所交來者[illegible]本報[illegible]李君[illegible]現任該醫院辦事之要人。。斷無虛浮之事[illegible]故照錄之[illegible]今據八和會館代表來函云云。。則本報不能不負悞聽之咎矣[illegible]閱者諒之。。

△⊙府案

△巫人亞包·被控偸竊四州府鐵路油泵一個·値銀八元·是日堂訊·亞延勿禮倫律師辯護·直認有罪·勿君對官云·被告在鐵路司機·經有十三年之久·該油泵乃舊者·貯於器械房內·被告明携之出·為站長拘獲逮案·被告履歷極佳·是首次犯罪·求官從輕判之云·官判監禁一日·另罰銀十元·亞即將罰欵繳出·至下午升堂·官命差釋之·

△閩人裴清譽·居於丁咨老門牌十五號零十四號·及其妻黃蘇均被控告·用刀刺傷同籍人蔡忠紹·是日堂訊·官展限一禮拜乃審·由不准裴具銀担保出外候訊·

△華人林振華·在羅勿申基貯有十二枝底兩張·林隆在明芬律貯有一張·是日堂訊·官判每人罰銀五元·或監禁四日·

州府新聞

◉◉時中學校運動誌盛

(檳榔嶼)月之二十日為時中學校舉行畢業·并開運動會之期·各界之到塲參閱者·甚形擠擁·塲外橫額·六書時中學校運動大會八字·旁綴一聯·其文云·時局正需才·學成韜畧機鈐·運策持籌·大展新模光祖國·中原宜愛護·校對輿圖顏色·動心悸魄·會當努力遏羣雄(此聯之妙妙在能將時中學校運動大會八個字包藏在內安放自然毫無牽强)塲之門口·大書運動塲三字·旁綴一聯·其文云·運掌定中原·召諸生整隊登塲·快籌武備·動機環大地·促我國圖强起弱·趲進文明·校之門首橫額綴以風雄海表四字·旁撰一聯云·人文蔚起·我武維揚·頭堂門聯云·敢謂升堂·到此地聯班進步·欲圖强國·願大家努力上塲·禮堂楹聯云·德始入門·莫使荒嬉安淺詣·學無止境·更從遠大勵前程·塲內則高懸萬國旗·迎風映日·飄拂飛揚·午前十時·舉行畢業禮

◉◉米郊失愼

(檳榔嶼)前早一點半鐘·檳城德順街林清鑼之米郊·不知因何失愼·致遭回祿·消防隊聞報馳至·急開火路·盡力救之·以免波及隔隣·祝融氏始歛威而去·杳屋宇焚燬之損失頗重·均有投買保險云·

△◎上海酒樓廣告◎▽

本樓開辦伊始陳設雅緻烹調精良幸蒙各界贊賞惟以呼應不靈招待不周辜負惠賓雅意良深抱歉自本日起重立規則特將價目時刻登報聲明且已加裝電風扇以驅炎熱　諸公枉顧幸弗吝玉

丁巳年五月廿五日　上海酒樓謹白

▲◉席價◉▼

福字號席廿元　祿字號席十六元　壽字號席十二元　喜字號席十元

特別零菜另有細單恕不備載

廳價　下午六鐘起夜十二鐘止　專售整席不售零菜

中廳每間二元　東廳每間三元　西廳每間三元　西花廳每間四元

如九鐘前散席者廳價減半

茶點小酌時刻

二三樓茶點上午十鐘起下午五鐘止

三樓小酌上午十一鐘起下午五鐘止

二樓小酌上午十一鐘起晚間十鐘止

茶資　皆不收碟銀

三樓全廳每位一角五分　二樓雅座每位一角　二樓散座每位五分

▲◉歸割聲明◉▼

啟者寧宜港口埠門牌二百五十六號泉春興號佈路什貨生理原是恩燒記永嘉記宏書記恩森記等合伙今因宏書記志圖別業願將名下所占股份退出商與恩燒記永嘉記恩森記承受即請到公親李世聯顏溈沙兩翁核算明白宏書記名下所得毋利即日當公親面前領楚該一股份部亦即日注銷倘宏書記如有與諸號來往揭借担認等情期限一禮拜內到來與他理會如逾期不到者乃係自悞以後與承股人無干至日後泉春興號生理盈虧亦與退股人無涉先此聲明以免後論此佈

丁巳年五月廿一日　承股人恩燒記　恩森記　永嘉記　披露

△◉良醫遷寓廣告

袁子諸先生以通儒而精醫學前在方便留醫院就職時醫術卓著久已膾炙人口後於牛車水流丹井藥材店懸壺凡男婦大小各症得先生而轉危為安者指不勝屈弟等見求醫者日益衆故勸其另闢醫館今遷寓牛車水戲院後街門牌三十六號誠恐遐邇未及週知故特代登告白俾就醫者知所問津焉

丁巳年五月初八日　湯湘霖　王雲衢　吳晉陞　盧捷朋　陳進福　劉以田　謹啟

新張告白

啟者本行親自督辦歐西日本各色洋貨時欵玩器貨美價廉如蒙賜顧請移玉星架坡水仙門大馬路門牌七十八號本行面商不論批發零沽格外克己無任歡迎此佈

丁巳年五月廿二日　興信洋行本田氏啓

△◉採買諸君注意眞不二價

啟者本公司自開創以來專辦環球貨品物美價廉久為同僑所公認邇來貨物益求美備價値弗尚虛浮特將一切貨品各懸標幟各注價目高低貴賤朗若列眉俾採買諸君一望而知不勞詞費誠實君子當必有取乎斯

丁巳年五月十四日　新嘉坡漆木街大光公司披露

FRUIT SYRUP

菓子露

此菓子露味美香濃有益衛生參以清水或雪而飲不獨甜喉止渴且能健體强身誠不可多得之好飲料也此菓子露係揀選上等物料并聘名師製造者常有發賣無論大帮零沽一律歡迎

香蕉露　平菓露　寧檬露　玫瑰露　楊梅露　葡萄露　甜橙露　黃梨露

製造者　星架坡大葛街　友田合資會社　電話二二四七

唯一代理　星架坡大葛街　長井公司　電話一一一三

○遷店廣告

啟者本公司始創在本坡小坡二馬路門牌三百四十六號今遷往本街門牌三百八十七號親自督辦歐美各欵脚車歷年已久貨品之盡善盡美本坡外埠各界向所信用況本公司取價從廉如蒙諸君賜顧無任歡迎此佈

英一千九百十七年七月九號

丁巳年四月初十日　源和興公司披露

華英電影戲

七月十二號十三號十四號開演

◎請看中國時事影劇(兩套)

(一)反正時政民兩軍爭佔上海製造局之苦戰

(二)警世出頭窮人獲寶

本院所演各種中西影劇。。無不出神入化。。大有觀奇。。迭蒙各界士商迎歡。。贊賞不置。。玆又不惜資本。。購到中國影劇兩套。。一乃中國反正亂事。。一名窮人獲寶。。蓋窮人獲寶一齣。。足挽頹風而有餘。。始由富翁某甲。。子素無賴。。好賭。。大負歸。。父責之。。出彩票示父。甲固貪夫。。大喜。。子出乘馬車。。撞跌賣窰貨之苦力人某乙。。父途經某處見乙妻甚美。。調之被斥。。掃興而去。。遺彩票道傍。。婦拾之。。開彩票時。。果中頭票。。乙與妻驟衣麗服出遊。。富翁子以失票見逐於父。途遇乙夫婦自覺慚愧止。書中影有唐字。。閱者一目瞭然。。諸君諸君。。幸勿失此絕頂難逢之好機會也

◉七點半開演至九點半鐘止

一　巴治新奇戰事

二三　變人妙藥

四　中國反正亂事

五　詼諧趣劇

六七　窮人獲寶

休息半點鐘飲冰水

⊙九點半開演至十一點半止

八　地球各欵之新化第四十四號

九十　十五歲女孩為奇戲

十一十二十三十四　農工商各欵之新化第七期

十五十六　大害偵探之妙劇第五六幕

十七　炸彈大笑劇

牛車水尾華英電影戲主人啓

◉馬六甲茶陽會館創設有年今加改良辦法並置茶陽醫社公舉正式職員科担任

會館長　正總理　副總理　董事長　財政員　查賬員　庶務員　董事員

王聚秀君　賴玉珊君　羅伯琳君　黃子銘君　賴玉珊君　劉翼鵬君　楊發尊君　曹本彰君　張穗軒君　大豐公司　陳士謀君

何月溪君　張昆合君　賴維典君　李月池君　楊發耀君　曹蘭生君

謝萬基君　楊子材君　李信初君　段九成君　羅漢良君

陳承恩君　劉煥榮君　何毓芝君　張南史君

丁巳年五月廿二日　馬六甲茶陽會館謹佈

◎福壽全人

望重右軍後人推孟母之賢教子有方則稱竇氏燕山誠千古不朽之名玆因蔴六甲蔡林氏守節四十餘年近日別世兒孫滿眼實甲坡所罕之人也查其世係林氏本世家之女其父鷺江人早年服賈蔴六甲置家生有子女成羣此其次女配與蔡甲政之裔長公子也林氏中年孀居守節四十餘年秉情端正待人有慈治家勤儉生子六人女子四人皆受林氏篤誨成人今香港怡和糖局司理人蔡寶善此其長孫也三子立地乃甲坡王金輝翁之快婿也四子立善今叻坡捷豐公司主東也五子立孝任叻坡義勃蘭弗土司事也六子立禮任甲坡阜美樹乳山主東司理人也三子立地之次子蔡寶祥為陳齊賢君之長婿也其內外子孫玄孫曾孫來孫現各任大經紀不計其數男女諸孫總不下百餘人五代同堂於五月十六夜別世享壽八十五歲實堪稱為福祿壽全按我華僑居住蔴六甲歷代以來未常有如此之人雖有壽數過多子孫未有如此之盛雖有子孫許多未嘗有此顯耀實出無其左也他日出殯當有一番非常熱鬧也

丁巳年五月廿四日　郭成紀　蕭希圖　敬頌

中外要聞

▲國會收場記

解散國會令下後。代理總理江朝宗。即電令兩院秘書長及會計科長。到國務院聲明去年八月一日國會開會。截至本年七月底止。適屆一年。所有七八兩月議員。應得歲費。無論在京出京參議員。均照發給。當經秘書廳人員面請撥款目。江總理當即允許。即日由財政部籌發。由院秘書廳人員回院後。即分別報告議長。一面承議長之命。趕辦結束事宜。所有兩院秘書各科辦。最繁者爲庶務會計等科。因經費報銷一事。在前已積四九月未辦。現當結束。自非限期辦就不可。現正著手淨夜從事。其他如文牘公報等科。亦因趕辦結束。甚形忙碌云。

國會解散後。在八百議員自屬喪氣。而兩院秘書廳大小職員二百餘人。亦均惶惶。衆議院新議長吳景濂。連日早即到院。並邀得同氣議員。除議收束國會及他方面事件外。亦議及慰藉秘書廳員辦法。聞擬除額定薪水照給外。俟收束事件辦竣。仍將酌給予川資。此亦吳議長收買人心之一種作用也。

參議院方面。議長王家襄。自辭職後。迄未到院。但未經院議許可。院事自不能卸責。解散令既下。秘書廳即專人請議長到院。請指示辦理收束事宜。昨日下午一時。王議長始到院。當對各科長宣言。謂國會現雖經解散。政府仍按照全年度發給議員歲費。即當扣至七月底止。秘書廳應辦事宜尙多。所有各職員辦公期間。當截至八月底止。薪水一節。亦自當按期照發云云。秘書廳職員聞此。均各欣然色喜。仍可苟延兩月也。

內務部昨已備文致兩院。國會既經解散。所有兩院文件器具。應即由內部保管。特派員十六人。分往兩院接收。兩院議長。以秘書廳各項事宜。均須結束完竣。然後方便交部接管。且辦理亦非三數日所能竣事。故已飭令先行備文復部。俟各事項結束完竣。再行交部接管云。

▲解散國會後之京外近訊

國會解散選之令下後。京中議員。已逃避一空。各界輿論。對此無不稱快。蓋自去年復召集後。國會所議各案。實毫無成績可觀也。獨立諸省。得此消息。其愉快之狀固無論矣。即馮副總統寒日致王張等電。亦頗稱快。惟西南各省。稍有異議。聞經副座解釋。已歸一致。而一般急烈議員。多赴滬粵。欲另組國會。恐不易辦到也。況陸巡閱使本贊承解散國會之人。決不肯爲彼等政客所利用。此敢斷言者也。

自解散國會之令到津後。張奉新李合肥。遂於十四日午刻連袂至都。京中護衛之盛。戒備之嚴。殆不亞於曩時淸廷之王公也。一時抵前門。張返私宅。李即至國務院。當即覲極峰。密談數時。張則於次早始往謁見。聞極峰並傳見隨張前來之重要隨員三人。至京秩序。頗爲鎭靜。惟張未到之先。稍受驚慌耳。

內閣一席。屬之李合肥。固無疑義。江宇澄之代理。特爲副署解散國會令起見。並無他故。惟李氏此次拒絕副署。頗爲一般人所不滿意。以爲李如此圓滑。不負責任。安望其能組織責任內閣也。故各獨立省分。如陝浙鄂豫皖諸省。多主張東海聘老擔任此席。而不滿意於李氏。惟徐王皆決意不就揆席。而京中各方面之意見。以爲李氏任閣席。稍有根據。而李亦興高采烈。極欲即登閣席一嘗此中況味。各省要求條件。除解散國會外。聞尙有五條。其大要。(一)組織完全强固責任內閣。(二)召集憲法會議。由各省派二三人限期編定憲法。(三)嚴定國會章程。改兩院制爲一院制。減少人數。不得過三百。若有賄賂運動者。處以極刑。(四)優待淸皇室條件加入憲法。不得更改。(五)罢懲舞文引法之宵小。及著名急烈派議員。不得再繼充議員。聞此項條件。日前已提交李氏轉達極峰。不知能悉准否耳。

又聞獨立各省。俟上項條件獲許後。即當先行退兵。並即取消獨立。仍復原狀。服從中央命令。國內擾亂。當可立定。統一之局。不致分崩。吾儕小民。得安枕席。不能不感謝力任調停之張督軍之力爲多也。

▲海軍形勢之重要

前上海某派謠傳。謂海軍已就商成熟。即日獨立。據可靠消息。當督軍團脫離中央關係之際。某兩大偉人。已迭次與海軍官員密議接洽。並另派人遊說薩總司令。現海軍中。最大軍艦海圻海籌海容肇和應瑞通濟飛鷹各艦。均分泊吳淞三夾水楊樹浦高昌廟一帶。海軍形勢。目下十分重要云。

▲唐繼堯之西南主義

當倪丹忱倡義之始。雲南督軍唐繼堯得到消息。曾有密電致川劉存厚師長。與約共同行動。謂吾輩所持西南主義。必須貫澈。欲謀貫澈主義。非聯合一致不可。措語極爲平和。嗣劉存厚拒絕。謂中央之事。自有中央解決。吾輩武人。祇能各保領土。勿相侵犯。不必容喙其間。以蹈干政之嫌云云。唐得電甚怒。續發一電與劉。謂滇兵出發。必須假道四川。特先通知。免滋誤會云。其措詞已不平和。劉得電置之不理。唐最後復發一電。大意謂滇人意欲屠川。執事如允協力同心。則似當及時覺悟。劉知川軍與滇軍勢雖並立。不久必有禍亂。故嚴爲之備。一面電令陝西湖北等省。聞陝西已允出兵一師赴川應援。湖北亦允酌撥一二旅開赴川境。遙爲之援。似此則川得厚援。或克免滇屠戮。然唐繼堯等之有意屠川。其居心慘毒。抑何忍耶。

石叻吉隆芙蓉香港省城高州各埠錦綸泰號滙兌銀信廣告

啓者本號營業南洋各埠爲利便鄉人起見滙兌銀信極爲快便即到即交決不阻延滙水格外相宜各店均設有招待諸君乘車搭船招呼必妥倘蒙惠顧無任歡迎唐山南洋錦綸泰錦記各字號所有各項商業均係李季濂個人創設並無別人附股向不入外揭項亦不代人担保合併聲明

錦綸泰謹啓

▲茲將滙兌各機關開列

石叻丹戎巴葛六十九號錦綸泰
吉隆坡諧街百八十九號錦綸泰
芙蓉埠加乳大街三十號錦綸泰
香港電車直路德輔道中錦綸泰
信宜縣城外鎭隆內四甲錦綸泰
信宜縣東鎭內高第大街錦綸泰
信宜縣懷鄉內新設鹽務分銷所
信宜縣新圖紅冠谷友公司谷倉
高州府城道前大街春壽堂錦記
廣東省城下堤二馬路永業公司
廣州城南門東橫新街寶江寄廬
電白縣外水東大街內泰有公司
梅菉木欄街新設南櫃鹽務總所
化縣城內大街新設鹽務分銷所
化縣寶墟內正街新設鹽務分所
廉江縣城內南門大街泰有公司
廉江縣安舖內新設鹽務分銷所

△承接洋樂廣告

啓者本公司常備音樂隊軍樂隊能奏各種西樂及中國巫來由印度吉靈等樂調并穿軍衣無論本埠外埠欲定爲社會應酬或嫁娶或送殯等用定必依時無誤取値從廉樂隊悉是軍人所奏音樂包能喝采無稍疏忽如欲試驗祈到本公司處定來試演各音不取分文此佈

英一千九百一七年六月十五號 卞

附啓者本公司均是孟加厘人無一別色人也

星架坡石龍崗律乡口氏巷門牌一號(即竹脚北索後便)軍樂隊公司謹白

壹晉德生　強腎藥精　男子秘寶

人生世界大陸之上責任之最重者莫不以子嗣爲先夫身生於父母嗣續於兒女以代傳代此人倫之大理也竊思生育之道首重乎夫婦之愛情若愛情一則失成孕殊難每見男子傷身太早色慾過度全使陽物萎縮或臨陣而不前或交鋒而即洩失其牀第之歡不特惡感其女子之愛情反爲其討厭豈不嘆惜哉本醫生有鑒乎此故精心研究冠陽壯子之術特得歐洲精良藥料配製成丸取名之曰强腎藥精其功則有强腎健陽之效能其力則有十虎九牛之倍量服後七日大收效果久戰而不倦收放則自由雖未嘗孕育之婦一經此度莫不成孕也此藥最可尙者并無傷身敗血之弊更有延年益壽之功世有抱百道之憂者服之必受毓麟之慶誠爲補腎藥中之魁也若謂吾言不確請試之便知其詳也

△◉▽兼治各症△◉▽

腎水不足　眼目暈花　手足冰冷　小便帶血　老人夜尿　無故洩精　膀胱發炎
夜夢遺精　腎虛膝軟　夜不安眠　四肢無力　後反滴　心房不穩　少年色傷

服法每日服二次　每次服二丸清水送服

(價目)　大瓶每樽一元半　打十五元　中瓶每樽一元　打十□元

代售　庇能中法藥房　會豐齋店　金寶會豐商店　太平會豐商店

總經理　石叻大馬路　會豐商店

振華大藥房

本藥房開設在牛車水大馬路門牌一百一十二號電話一四七一

振華小兒去風藥水　此藥爲小兒聖藥所有因出牙發生各種病症驚風腹脹氣壓作嘔厭食啼哭無常等弊用之無不見效其服法一歲以下者服半茶匙至一茶匙一歲以上者服一茶匙至二茶匙

振華風濕骨痛油　此油專治筋絡骨節各處痛無論由風濕或花柳所致者又如腰部或臀骨疼痛及扭傷等症用之最爲神効用此油搽於患處以手擦約十五分鐘久每日約四五次

振華香味瀉油　瀉油味惡難於服食人所共知本藥房特用新法除去惡味令有一種香氣人適服者之口故與市上尋常所售者不同

振華潤顏香水　用此香水能去皮膚上之粗痕及各種黃色斑痣又能令顏色光艷皮膚潤澤　每於洗浴之後搽於面部功効立見

振華頭痛餅　此餅專治頭痛及神經痛雜痛劇難治者亦無不立即見効　每於三點鐘服一餅用水送下至痛消爲止

瘧疾發冷藥水　驅風去濕藥水　小安暈痕藥水　婦科白帶藥水　除脫膜藥水　耳痛潰膿藥水　鎔銀藥水　紅痢症散　小兒疳積散　洩夢固精丸　開胃補血丸　極品玫瑰油　極品檸檬油

追風松節油　補血補氣水　拔毒埋口膏　胎毒火瘡膏　止咳甘草膏　打回魚口膏　補血滋腎酒　喉嚨咽痛餅　雪白濕鹽　極品素馨水　化痰止咳水　遺精洩夢水　紅白痢症水

雞喉急症藥水　立止牙痛藥水　陽癬陰癬藥水　臭狐搽藥水　鼻竅癢痛藥水　香齒擦牙香水　固髮生髮藥水　洋乳金粉　固齒擦牙香粉　頑癬藥水　脫眼膜藥散　陽痿補壯丸　極品檀香油

極品杏仁油　清潤瀉油　去腐解毒藥水　爛肉生肌膏　皮膚蝕癢膏　治癩膏　打回頸瘰膏　驅風去濕藥酒　捉老鼠膠　洋菓子鹽　黛書生眉筆　光明眼痛藥水　固髮生髮香油

心氣痛藥水　肚痛肚瀉藥水　發熱腫脹症藥水　花柳骨痛藥水　斷根牙痛藥水　搽疥癩藥水　回肉痛搽藥水　打白鐵藥水　白濁清毒散　花柳疳瘡散　脫毛鬚髮散　花柳白濁丸　極品丁香油

極品薄荷油　補肺鱉魚肝油　耳聾耳鳴藥油　頑癬黃藥膏　火傷燥傷藥膏　脫痔藥膏　追風膏　開胃杏仁藥酒　擒磁玉器皿膠　皮膚燥癢藥規　哮嗽痰氣藥烟　花柳解毒藥水　開胃消食藥水

哮喘痰氣藥水　內傷嘔血藥水　小腸疝氣藥水　癬疥惡瘡藥水　神效疔毒藥水　白濁洗藥水　頭風頭痛藥水　搽汗斑藥水　鎔金藥水　洋乳銀粉　正金鷄納霜粉　乾水止癢散　回頸瘰搽藥水

民國四年三月八日

The Colonial Dispensary.
Telephone No. 1471　No. 112, South Bridge Road.
Singapore.

振華大藥房謹啓

工[illegible]營調[illegible]開[illegible]盾[illegible]縣。[illegible]頓得人而李仲軒早[illegible]任[illegible]未就職。現[illegible]爭[illegible]多已解決。[illegible]令浙消滅。[illegible]老同共危局。力策治安。除派[illegible]員前往敦促外。[illegible]各省[illegible]致勸駕。毋任固辭。民國前途。庶幾有豸云云。

△[illegible]督軍之大電

陳督軍通電各省。宣布討逆宗旨。粵人莫不鼓掌稱快。以爲殺賊救國。非其莫屬。乃輾轉旬日。討賊之進行。未見若何表示。一般熱心愛國者。頗爲失望。某特書諷陳督。請示一切。陳督給予滿意底稿。觀之。其文曰。叛賊稱兵禍國。天人共憤。聲罪致討。責在藐躬。前與李公協和共商議出師計畫。忽接解散國會之電。[illegible]驚駭。悲憤交集。咸以不得即時上馬爲恨。現在預準備一切。極力進行。外間不知。責以濡滯。愛國熱誠。固當如是。不知謀定後動。乃竟成功。鹵莽以圖。終歸失敗。且各省聯防。以粵爲根據。固粵之討賊實力。須較各省爲雄厚。方可作各省之援。而禦賊之[illegible]。至所謂實力者何。則足食足兵是也。二者之中。而足食爲最要。日前集議。雖有各界贊成設立籌餉局。然大宗鉅欵。籌措頗難。縱有點金手段。猶稍需時日。粵中父老兄弟。果熱心愛國。對於此次籌欵。無論經常臨時。當樂爲贊同。不予以阻力。則鉅餉朝集。大兵夕出。父老兄弟負有毀家紓國之誼。我輩軍人。豈敢存貪生畏死之念。茲不得不稍爲躊躇者。則餉項問題耳。陸巡閱使盤馬彎弓。而未輕發者。亦此原因。須知粵省在今日。實舉足有輕重之勢。故態度須要沈雄。此非觀望。乃審機也。不然。朝發一電曰討賊。夕發一電曰出師。非不激昂慷慨。動人聽聞。然實力不充。徒作紙上談兵。是不啻自舉虛實以示敵人。不戰而先自潰矣。倘使巨欵立就。則士飽馬騰。所向無敵矣。吾敢謂中華存亡問題。以粵省此次能出師與否爲判斷。討賊乎。保國乎。是在吾粵愛國之軍人。是在吾粵愛國之同胞云云。觀此則知陳督對於討賊計劃。正在進行中。並非徘徊觀望之態度。然則吾粵同胞。固當竭力贊助其愛國之責任矣。

▲陸幹卿擁護元首電

萬急。北京大總統鈞鑒。各省督軍省長。徐州巡閱使。承德張家口歸化廳都統。龍華當夏護軍使。瓊州龍督辦。岳州吳[illegible]令鑒。恭讀大總統文日通電。總統忍辱負重。委曲求全。調停政局之苦心。已爲天下所共諒。羣疑已釋。內訌宜消。伏願大總統力膺艱鉅。勉卸仔肩。速飭各省。罷兵養民。寧人息事。內外一致。上下同心。共濟時艱。反諸正軌。求國家之統一。保公共之安寧。大局幸甚。民國幸甚。如再意見紛歧。肆行要挾。或因變更國體。搖動邦基。榮廷愚直。祗知維持共和。擁護元首。不恤其他。力所能至。誓當訴諸國民。以求解決之。敢布區區。幸惟鑒納。兩廣巡閱使陸榮廷印。（未完）

△◎嚴家熾辭職與某項籌餉辦法

廣東財政廳長嚴家熾。一再辭職。業奉批准。遺缺即委田承斌署理。已于昨日給委。明日交替。又傳聞某項籌餉辦法。已會銜預備一切。將于下月初實行開辦。惟省垣老新城內。則不准規復云。

△◎軍務院緩辦之又一說

頃聞政界傳說。皖浙事變發生後。滇省唐督軍。湘省譚督軍。及李協和陳競存諸人。志切討逆。均擬在粵省地面。設立軍事統一機關。其內容組織。略仿去年之軍務院。并由陸使電促岑唐兩公來粵組織。（已見各報）刻正在進行。卸爲中央探悉。由王士珍江朝宗等。迭電兩粵。請求陸使。將此項計畫。設法阻止。以免南北有分裂之憂。大局更難解決。陸使亦以此事關係重大。一發難收。主張審時而動。不主急促進行。因此該項機關。雖有成議。惟因陸使主緩不主急。計劃緣之停頓云云。

△◎省會否認解散國會

六月十九日省議會開議。是日出席議員八十七人。謝議長宣布文電畢。陳俊朋動議。通電各省。不承認解散國會之亂命。關

[illegible]保贊成。張[illegible]提出。謂命令出自總統。謂之亂命。發自叛督機關。[illegible]均屬[illegible]。多數通過。[illegible]陳孟[illegible]動議。[illegible]本省[illegible]。今宜對本省贊助督軍省長[illegible]。議長宣布表決。[illegible]贊成。[illegible]提議[illegible]油赴滬[illegible]杜販拐案。付[illegible]。陳鴻鈞贊成。表決多數通過。續議第二案。花縣紳商代表黃景燊等請議回復花縣爲簡縣案。表決成立。付審查。少數不通過。議畢散會。

△◎咨請照成案滙寄留東學務欵項

省長公署現准駐日公使咨開。案查貴省關於留東學務欵項。向皆滙至本館。交留日學生監督轉發。歷經辦理在案。惟滙票上收欵人一欄。向係填本使姓名。由銀行中輾轉收發。手續繁多。頗爲不便。嗣後凡有學務欵項滙至本館者。應仍照歷來成案辦理。惟滙票上請填留日學生監督彭清鵬姓名。以省周折云。

△◎禁止招募軍隊之嚴厲

廣州朱省長鑒。督衛軍總司令部。水陸兩廳。虎門要塞司令。廣東各局。分送各鎮守使。各道尹。各師旅團營長。各軍統領帮統。各縣知事。現在戒嚴期內。軍事自應統一。除假託名義號稱民軍者。前已通電嚴禁外。其餘各軍隊機關。非經報由本督軍核准。亦不得擅行招募兵隊。倘敢故違。或知情不將呈報。定爲該管地方之文武是問。仰各凜遵。焜叩。督軍印。

◉紹昌酒莊中國美酒之特色

本號各色中國美酒藥酒自發售以來凡購飲者莫不稱美其製釀之得宜用料之原厚蓋盡人皆知其香醇佳醞飲之確能强壯身體矣各貨現已陸續有到　貴客光顧倘祈留意

此酒專用**正梧州蛤蚧　海狗魚　白毛烏骨雞　正菓子貍**以上四物最足滋陰而又加以貴重純和藥品同爲製釀眞誠養血之瓊漿滋陰之玉液但凡男婦陰虛血弱肺癆咳嗽虛不受補[illegible]小火燥等症最宜常飲其功效之神速眞不可思議也

▲虎骨四蛇搜風去濕酒▼

[illegible]驅風而且俱有電力　蘄蛇能穿經入絡搜風去濕本號[illegible]蛇合而製之故名曰四蛇更加[illegible]虎骨膠使能强壯筋骨活絡舒筋而又佐以各種良藥同爲製釀凡見風濕脚軟四肢怠倦面黃浮腫筋骨疲憊等症最爲合飲大有却病延年之功

△益精固氣衛生酒▽

用**正北鹿茸　高麗參　海狗腎　白花魚膠**以上四物最能益精固氣且又配以貴重藥品同製但凡男子因色慾過度腎冷精稀女子血氣虧損月經不調與及身體衰弱時見頭暈目眩子嗣維艱等症宜當常飲立奏奇功

紅杏林追風藥酒寄售

批發處紹昌中西酒莊及
向售正色呂宋名廠烟枝披露
星架坡漆木街門牌第二百四十二號
電話一千一百十九號

丁巳年四月廿四日

消食[illegible]

蓋人生所賴以養生者無非此脾胃與經若脾胃不健則常時食量必見減少而滋養身體[illegible]不能[illegible]足氣體人虛友能安補故强胃健脾實爲養生之[illegible]胃汁消除積滯開胃進食每遇氣忿强食或過飢過飽或食[illegible]冷不[illegible]胸膈鬱悶作酸作痛胸膈不舒茶飯無味[illegible]此患而服之[illegible]之要[illegible]消化之力卽所謂健脾補胃最合宜[illegible]沖[illegible]水

每打　大十元　小五元

"Loh's Dyspsia Remecy"

Is a popular tonic which stimulates the appetite & also aids g liestion. It strengthens and invigorates the nervous system, restores tone to the muscles of the arteries & heart, & acts both as a blood-producing agent and as a concentrated nutrient.

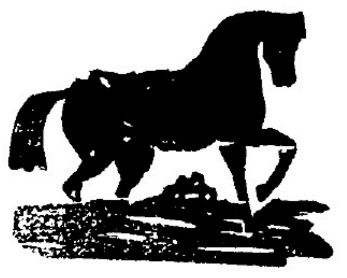

馬嘜商標

一文人服之能消除積滯
一商賈服之能强胃健脾
一婦人服之能血氣調和
一少年人服之無[illegible]積之患
一中年人服之無氣痛之患
一老年人服之無吐悶之患

外埠代理

[illegible]

外埠代售

[illegible]

（開）（胃）（補）（血）（片）　每瓶七角半

腎元不足脾胃虛寒四肢痠軟飲食不進面黃肌瘦或婦女氣虛血敗月經不調赤白帶下咳嗽勞倦或老體弱困憊無力步履艱難或病後元氣未復是片取效極靈大有補精益血開胃健脾之功每飯後吞服一二片日服三次

叻大馬路中興大藥房

中興三大強種藥品出世

[illegible]能幹非常之[illegible]常之業故腦力之功用所關巨[illegible]腦氣不[illegible]筋力失職[illegible]神呆鈍形體亦因[illegible]日衰故自此種[illegible]腦汁出世後實爲補品中首屈一指[illegible]汁[illegible]治腦筋虛弱而已乎更能滋養臟腑各部扶助氣血運行毋論心腎不交脾胃兼弱心虧肺癆氣虛氣弱大便閉結等症一經服之能使孱弱之體一變而爲雄偉之夫倘常服此汁有病去病無病壯體至于女色過度飲食不節先天不足後天失調面[illegible]青白精神困頓無强壯之可望以爲抱憾終身者但能照法而服此汁奇效立見確有補天浴日之功也服法每飯後服一匙羹日服三次開水沖服小兒減半

每樽價銀　大一元七角半　小一元

中興金雞鐵樹酒

此藥酒用泰西一種金鷄鐵樹配入各欵上等藥物專心炮成不惜資本務求神效且性味純和不寒不燥功能補氣補血提神益智故能調理人身血脉强壯筋骨滋潤心肺調養榮衛毋論男女老少先天不足病後失調脾胃薄弱手足酸軟面黃肌瘦一切虛損等症服之立見奇效常飲能健脾開胃止渴生津滋養陰精生[illegible]肌髓誠衛生中之第一神品屢經效驗請嘗試之服法每日服三次每次一茶杯飯後飲

每樽價銀　大一元半　小一元正

中興戒烟水

洋烟遺害毋論其耗費金錢猶屬餘事所最慘者弱人身體斷人宗嗣可謂慘而酷矣能無懼乎本藥房製造此種戒烟水不拘其近日新癮遠年老癮藥到癮除並無痛苦且能開胃健脾[illegible]神亦長滌淸腸胃烟毒克奏奇功誠救世之靈丹强種之至寶也

每樽價銀一元

宿花護身滴

天涯遊子海角羈人借買笑於青樓作風流之雅會此皆人之恒情實不足怪然一經宿娼血液含毒則花柳之病由此而生大則累及種族小則遺害終身能無懼乎本主人有監於此惻然憫之故專心研究製成一种不受傳染花柳毒之良藥凡慣走馬章臺者亟宜購便一瓶携諸身上待行事後將此藥節一兩滴在尿管內即能解除一切毒氣免花柳傳染之虞屢經試驗洵稱無上妙品

每樽價銀一元半　仝

Chong Shing Dispensary Ltd.
Incorporated in S. S.

小坡大馬路中興藥房發售

丁巳年二月廿八日

The Eastern Agencies, Ltd.
(Incorporated in Singapore)
No. 100-A Robinson Road Singapore

此酒每年兌出八萬餘箱
◉酒質最優美
◉價目最從廉
常有大帮發售

蜂窠標
萬蘭池酒

此酒每年兌出八萬餘箱
◉酒質最優美
◉價目最從廉
常有大帮發售

廣東新聞二

△◎李烈鈞致書龍濟光
李烈鈞滋粵以來，仍在省長署內，以便接洽及佈置一切。聞李氏昨親書長函，由省長派親信委員，賚書赴瓊致龍濟光。聞其函內大意，無非謂泯前嫌，共維南中大計。有謂去年一役，實屬不得已之舉，今國家多故，正英雄報國之時，足下明達，幸捐前嫌，從此携手，方挽共和。書末有謂南望瓊台，佇候明教等語。經省長派秘書長周某赴瓊，並當面指示一切，謂請以國家爲前提，幸勿介介前事，並懇一心一德，共圖救國。周秘書昨已乘車出港前往云。

△◎遣兵歸粵不准逗留
陳督昨准廣西譚督軍電稱，鍾司令鎮藩所部八步保商營，已於文日撤裁，由軍官陳光明唐子春趙承慶張全率帶各兵丁遣歸梧州，開遣廣州原籍，即日給照起程，希即電令經過營縣查照，不准逗留，免滋事端等情。頃已分電西江沿途文武遵照辦理矣。

△◎短收厘稅者准免予考核
財政部以粵省咨，五年十月至年底厘稅短收，請免予考核一案，查該財政廳長所稱，粵省上年十月至年底，三箇月厘稅短收，實因特別事故，請免予考核各節，既據查明，委係實在情形，自應准予照辦，惟本屆三箇月短收之數，未據報部有案，應由該廳長切實呈部備核。昨特咨覆省長，轉令遵照云。

△◎不准例外要求
濟遠知事陳繼儼具呈省長，請於錢糧項下撥給修理衙署經費一事，頃查朱省長據情，以各縣修理衙署，均屬就于地方自籌，不得動用正欵，該縣知事現所請在錢糧項下提撥補助，似屬例外要求，礙難照准，昨經指令遵照，着另妥籌辦理，具報察核云。

△◎擄案之擱置
寧金響鄉王韋兩姓，同居共處，積不相能，去歲因爭界捕魚起衅，被王姓擄去韋泰益一名，經其弟韋泰朝等，叠控拘究，被王速高設法擱置，迄今未派一兵，未拘一匪，聞者冤之。

△◎開國恥紀念會之鬧熱
梅縣附城各學校，于本月九日，國恥紀念日，均放假一天，縣屬公民，聚集於明倫堂開會，到者二三百人，首由鍾道鳴宣佈開會理由，繼鄧少南宣佈入迫我承認苛件，旋黎伯通鄒巽常陳鄉堂等，相繼演說，淋漓痛快，衆皆鼓掌，至一點餘鐘始散會。

喜◉◎◉◉◉◉◉
價廉◉◉◉◉◉◉
酒最美◉◉◉◉◉
貴客皆知◉◉◉◉
羅敏萬蘭地◉◉◉
酒質第一香醇◉◉
常飲提神兼益氣◉

總代理處莫實德公司

代售處
紹昌酒庄　振源酒庄　永康酒庄　廣昌酒庄
新榮成號　振源興號　會豐商店　國泰酒庄

Joseph Crosfield & Sons Ltd. Warrington, England. (Incorporated in England.)

英國克勞斯廠製造之頂靚傘牌肥皂

〔頂〕〔靚〕〔番〕〔梘〕

傘牌肥皂係英國克勞斯廠揀選上等材料製成開設已歷多年堪稱製皂巨擘已承中外紳商賞識　賜顧者請認明傘牌不誤

諸君光顧請向商店購買便得

〔頂〕〔靚〕〔番〕〔梘〕

傘牌肥皂功效
一專去垢膩
二簡省工夫
三不損衣服
四不損皮膚
五質料純淨

英一千九百十七年三月一號

朱大同普救濟衆水

本局[illegible]

▲總發行所在香港上環德輔道中門牌二百七十九號
▲製藥廠在香港千諾道西門牌一百八十七號

朱大同藥局司理朱立卿　朱天湃　披露

分銷處
馬六甲　鄭南生　[illegible]
吉隆坡　[illegible]

總發行處　石叻　何廣盛隆

丙辰年十一月初十日

嘗聞膏丹丸散神仙難辨能眞能假有益有損贋者益人不少假者損人甚者以牛爲馬魚目混珠世人之常也除病必要藥丸服丸須用認眞惟本齋之丸向無委人代理今見有從中漁利者專辦別家之丸充作本齋之貨其誤人者不淺是以本齋特聘何君沛燕即盛埠何廣盛隆之東主也統爲代理經登報章再行敬告諸　尊光顧仰爲留意

統代理石叻大馬路牛車水何廣盛隆總發行處

丙辰年十一月初十日　廣東省城劉詒齋主人劉景行謹告

香港吳慎遠堂
服食應如神眼丸

專治　[illegible]　各等[illegible]甚效驗

丙辰年十一月初十日

石叻牛車水大馬路總經理　何廣盛

有壯健之兒孫者爲極樂之人

SCOTT'S Emulsion

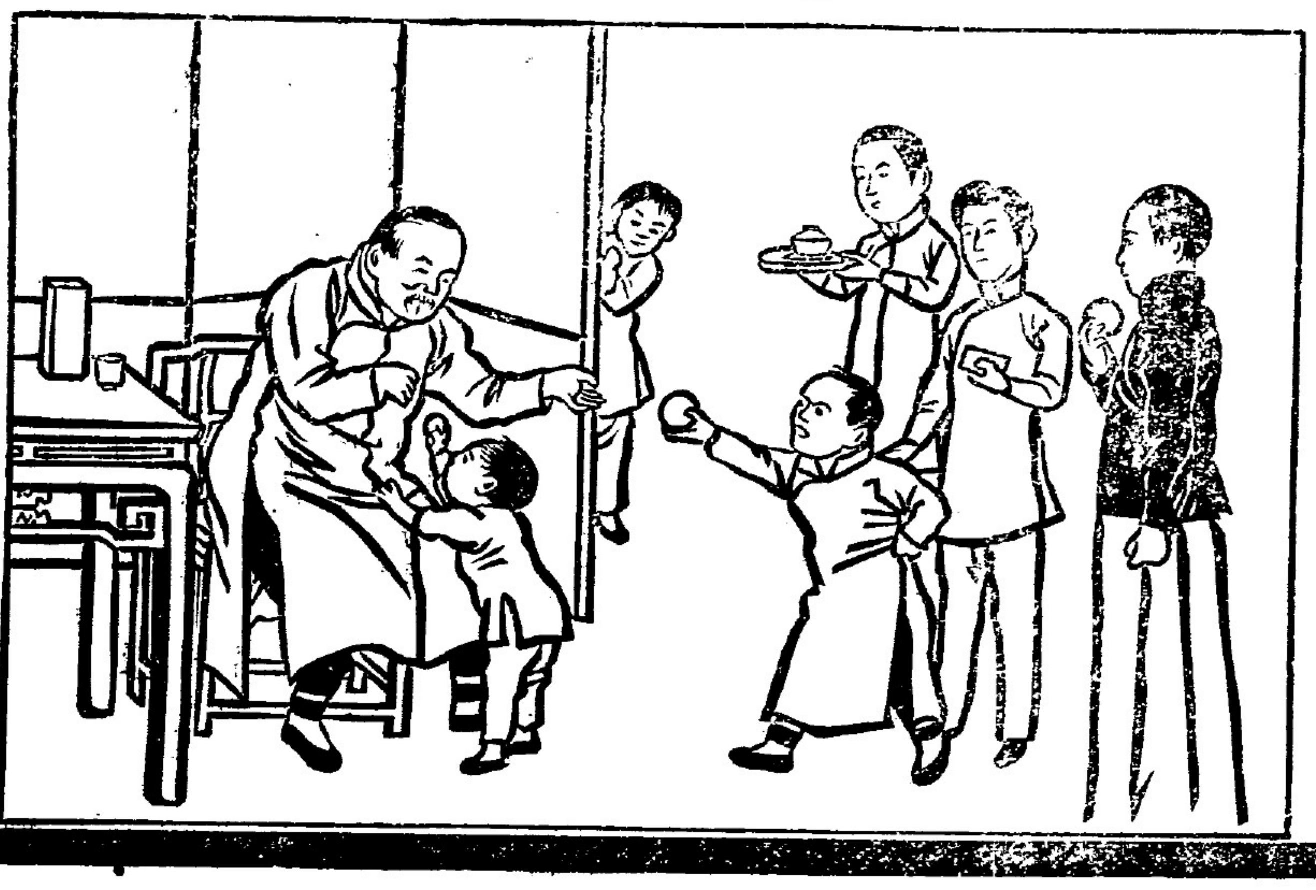

世俗企慕有強健兒孫之人是以君當設法使兒孫身體強健也但正如樹木然非得日光與雨水不能生長君之兒孫如不服司各脫乳白鰵魚肝油亦不能克償所願因此藥能強骨生肌補腦益體也

故若君之小孩身弱患肺病血虧或骨症當立即使服司各脫乳白鰵魚肝油切勿遲延爲要

服後其小孩之身體必變爲強健快樂四肢有力背脊挺直能使君於年老時得增快慰

商標

然切勿以奸商牟利之賤藥授與小孩以損害其身體須於封面上認明漁夫負魚爲標凡無此商標立即屏去要

福建新聞

省會

▲嚴申紀律　李厚基以閩省現在戒嚴中．斷不容有生事兵士．肆其擾害．昨特分令各軍隊長官．重申軍紀．如有不法行爲．查出即行重辦．

▲飭水警認眞梭巡　李厚基以閩省現在戒嚴．水上治安．尤不可以不注意．昨飭水上警察廳長張祖韶．飭各署多派巡船梭巡．以便保護商船之往來云．

▲朱連長佈置防備　駐紮武備學校陸軍二連．平日教練．異常注重．近因省垣戒嚴．對于地方公安秩序．尤應切實維持．連長朱某．日夜駐校．督率各軍官．檢點器械．佈置防備．命令極爲嚴整．夜則調派出勤．指定巡防地點．按時到達．該連長則不特親出會合．每夜直達黎明．始行回校．其認眞可想見矣．

省外

▲洪水爲災　延平水南坊．日昨溪水暴漲．有由西路流來木筒甚夥．經渡夫檢得．放在岸邊．當時三五頑童．坐在木頭之上．嬉笑自若．不知木被水浸濕．其滑異常．乘動滾下坑石．有羅富仔之孫．被木壓斃．餘則跑回報告．迨羅之父往救．已無及矣．又南平東門馬站鄉．日昨車碓傍．溪木暴漲．有二小孩．胆將篩米床扛至坑口．該孩乘坐其間．以爲流樂．不意床被水冲翻．人即落水．當經碓米工人目擊．跳入坑中救起兩个．放在坑邊．復在前撈李際洪之子．（年紀十四）淹斃無救．李尙臥病不起．聞子喪身．即刻嗚呼．其妻亦尋短計．後經鄰右進前勸解方甦云．

漳州

▲社會祀神　昨有香客一陣．從街市經過．標明某農會及樹藝社字樣．有詢其行踪者．則以往請神農大帝香火．到社供祀對之．一時傳者．頗謂現時社會染新風氣．少見奉祀神明者．此事亦一創舉．或則謂中國自古爲重農之國．而神農則中國興闢農業之鼻祖也．農會專爲農務而設．不忘初創之功而祀神農．亦理所當然歟．

廈門

▲截搶駭聞　廈港馬蕃薛桂．家道淸寒．乏資日用．無奈檢出衣服三件．於十號遣子阿水．帶往後街仔瑞盛餉典．質銀六角．回途至鎭南關地方．突遇匪徒．白日截搶．逃由山僻小路而去．該孩被搶．沿途啼歸云．噫．該處地屬官道．因有路分蟾蜍公嶺僻徑．以致匪徒搶掠頻猖．時有所聞．然皆日晚方敢動手．該孩被搶．係屬午刻時候．亦可見匪徒之明目張胆矣．

中國蜜酒廣告

這個醒獅牌啤酒是咱們天津本地作出來專賴諸君收挽利權的請看我國市面錢財之緊急周轉之困難到了何等地步若於此區區之啤酒猶不能黽勉同心惟本國者是飲甘將此公同告急群相恃以共延殘喘之餘錢從外洋之啤酒中口口滴漏不能使市面再資流通是何如可惜也以故敢對我　愛國諸君大聲疾呼曰不飲啤酒則已飲酒請飲我天津醒獅啤酒

丙辰年七月二十五日（電話一千四百零四號）

南洋總代理　新加坡六溪墘振源酒莊

天津醒獅啤酒公司謹啟

◎民東電船出售

柚木電船身長三十二尺濶六尺電機馬力三十四每點鐘行十海里搭客卅名現泊在海南會館對面碼頭欲買者請函交本報轉福公司收便知

丁巳年五月十七日　本報代啟

請　看　仰　光　永　安　堂　馳　名　各　藥

◎一清快水

此藥水攻風逐水滌穢蕩邪無論內科熱鬱疼痛外科瘡瘍花柳中毒楊梅天泡瘡疥芒果魚口便毒無名腫毒寄症在經絡臟腑能和氣血搜羅毒根洗除若發血爲外能消腫止痛有

竊自歐風之風尙各國智謀之士腦力精神愈用愈妙事事倍加靈敏者未嘗不賴之力以滋補調護致之也本土人有鑑于此爰將有[illegible]身心性命屢試屢驗馳名五大部洲各樂用[illegible]告俾同胞知我國有此神靈妙品確能[illegible]

去痰生新之功誠爲實熱症之先鋒瘍科之至寶也

每樽兌三角八占

◎一萬金油

本堂獨得異訣秘製平安萬金油治男婦老少內外科各症或病或匡食隨用得宜無病能驅邪扶正氣有病能解毒性和功效奏其效乘車名全球眞行船可侍爲諸身之寶也

每樽　大五角六　小二一角

◎一天來血

人必先天無所虧損再以後天得培養之法庶幾氣體健康延年益壽實百不得一者也此藥水按先後天氣使平補能血腦力充裕識見精明形骸舒暢足智多謀轉弱爲強奇效卓著日能除百病于無形物美價廉眞中外藥品中獨一無二之至寶也

每樽兌五角六

此丹利用其溥統治傷寒中暑霍亂吐瀉痧氣腹痛毒疫氣山金壙毒不服水土水氣脚腫乍寒乍熱頭痛瘴昏眩胸膈飽滯飲食不化痰厥氣厥不省人事諸般危急服之立愈尤宜于咳嗽各症傷風咳嗽感寒咳嗽濕鬱咳嗽火邪咳嗽燥熱咳嗽痰飲咳嗽氣逆咳嗽任事過勞咳嗽酒色損傷咳嗽新咳久咳喘急氣促百藥不效之重症服之更見奇效并能治外科各症刀傷跌打手足腫痛無名腫毒遠年脚巴膿水淋漓花柳腫毒排膿止痛拔毒消腫收口生肌或食或貼各奏奇功即無病之人口含此丹些少或和食藥甚爲亦避穢提神生津止渴家居遠出隨身携帶獲益無窮敬告同胞毋忽視此隨身寶也

老舖仰光二十四街門牌四十八號（永安堂）

分局仰光廣東街門牌一百二十七號（虎豹行）

電話一千三百三十一號

郵箱二百五十六號

分售處　石叻吉寧街杏生堂　小坡大馬路萬川棧　小城火城杏和堂

丙辰年九月初三日　仰光永安堂主人胡文虎啟

各家藥房均有出售

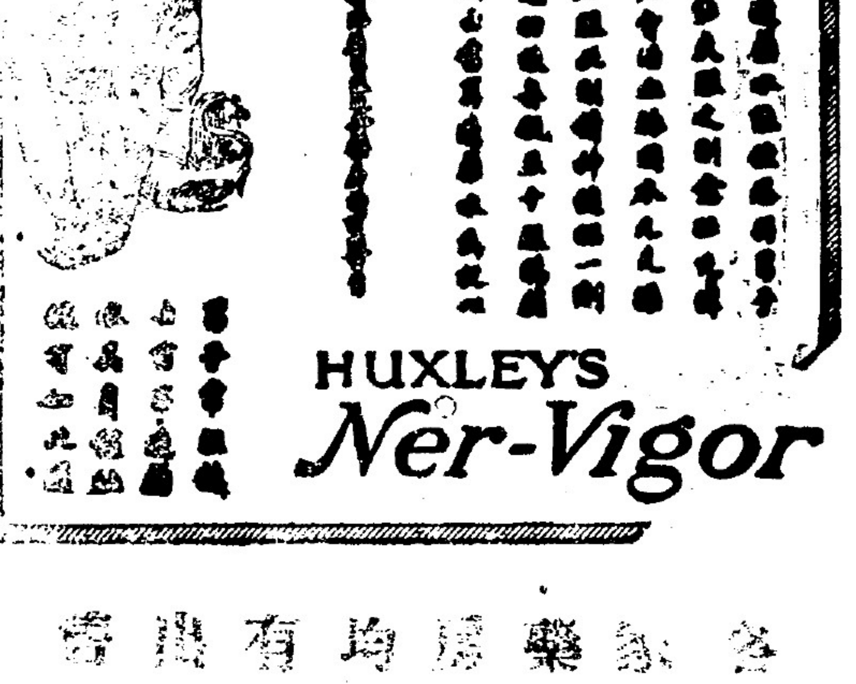

HUXLEY'S Ner-Vigor

各家藥房均有出售

天喜堂馳名老婢調經丸

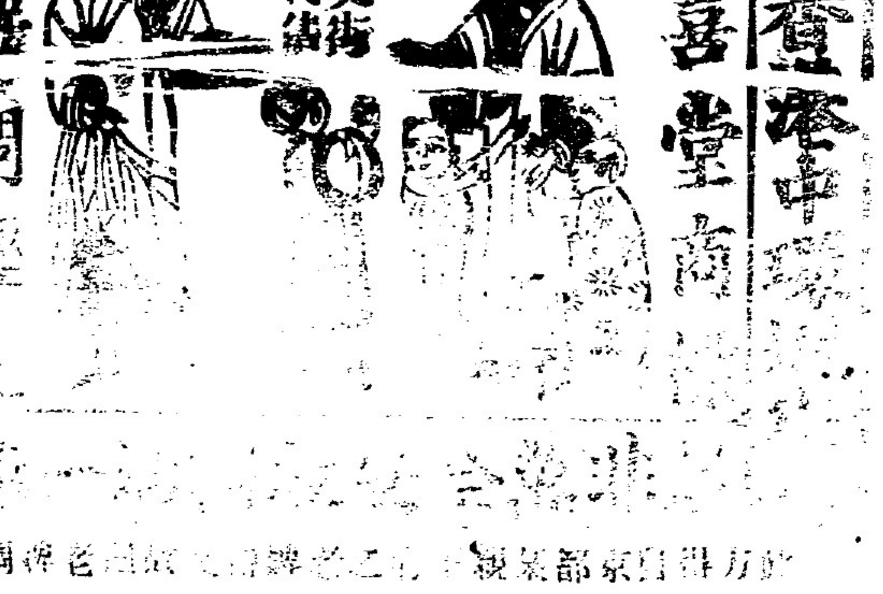

一治一二月胎動行經或肚痛
一治三四月胎動行經或肚痛
一治四六月胎動行經或肚痛
一治經色或黃或淡或瘀或赤
一治經來或多或少或遲或早
一治一月經來數次多少不一
一治行經肚痛大便閉結
一治遠年閉經近月閉經
一治子宮虛冷多年未孕
一治似孕非孕企頭病
一治經期前後腰骨痛
一治經期前後小肚痛
一治經期前後肚刺痛
一治血山崩血流不止
一治產後瘀血未清
一治白帶赤帶白淫

此丸專治婦科等症凡孕婦妓婦室女靜女一切婦人皆可安心服食不用忌口平日經期有準者吞三丸服無不受孕百發百中切勿將經之聖藥種子之金丹每服收回工料銀一元

各埠代理處

天津紫竹林佛照樓
廣州漢口太乙樓
部縣馬市佛照樓
洪城大門樓萬生號
德門本橋街如意號
肩成壽司前義成昌
廣西梧州五洲藥房
桂林十字街五洲號

中華民國二年五月十五日　本堂主人啟

專件

馮副座之中德絕交利害書（八續）

自今。往。果能適可而止乎。與不傷。不損一毛。我亦何仇乎德人。如其不然。苟利於國。苟有害之應避。則箭在弦上。不得不發。恐從此反對加入。猶之前之反對絕交。懸崖墜石。抗議以後。其勢已成。吾國人當深審也。雖然。今日國人之心理。尚有未盡了解者。尚有前說兩派之分。反對加入者。固已贊成絕交矣。假令加入。則自此以後。尚應經過多少時期。中間未必不生波折。觀乎皇皇抗議哉決發表。至絕交時。乃生異議。則今後翻覆。或亦不免。究竟時勢所迫。有無反汗餘地。則非審度利害不可。萬一元首不裁決。萬一國會不同意。又將如何。彼時恐亦徒滋自擾而已。第自擾之。而又不能不出於此途。則不如先幾自審。勿爲亂階。此中利害。頗耐深思也。至若利害觀察。則前舉之贊否兩方論點。類足以賅之。今就其利害之最鉅者而言。既入旋渦。當明勝負。德之勝算。首在陸軍。開戰之始。本以十四日計畫。通過比境。廿四日直搗法都。其勢甚猛。而比利時抵死相抗。出於德人意計之外。廿三日始破比都。搗法之謀。於是不逞。聯軍設備。遂不後時。法始遷都。今則復返其舊邑。三歲以來。戰事延長。德軍轉東轉南。法境漸就清晏。攻俄之師。互有勝敗。聯軍相持。兵備戰略。雖不如德。而衆寡之數。固已懸殊。疲敝之勢。彼此均之。海上交綏。可云未見。英法蓄勢。固將留此以爲後圖。或竟不用其鋒。留作收束和局之具。亦未可知。潛艇政策。是否能奏大功。尚屬疑問。測其大勢。最後勝敗。當不在兵力而在經濟。彼此互困。接濟均難。羅馬尼亞。隅之耕作。是否足資德糧。土耳其之應援。到底有無資力。丹瑞挪諸邦時以糧食易德鋼鐵。其量分多少。更無從知。此德與經濟之況也。鎖海而後。英法外援是否斷絕。協之武裝護船成績如何。當觀其後。潛艇不能完全堵絕。外輸其力。固有限度。則英法資力。或較德爲優。假令協商國勝。則我之加入。自在戰勝一方。假令德勝。德之兵力能否遽及遠東。其數至□。倘及遠東。則覇權獨握。協商各國。尚已受處分。即我親德。亦豈足以自存。（未完）

石叻　怡保　庇能　太平

會豐商店

（□□□□□□）

唐拾義咳丸

此丸乃唯一治咳聖藥不寒不燥善治一切寒咳燥咳哮喘咳內傷咳經久不愈等症一切痰涎寒熱心氣跳促潮熱盜汗皆可藥到病除每次服丸十粒清茶送服日服三次約隔四打鐘服一次皆可立奏奇功（□□一樽全愈深症約服一打定獲全功□試□驗誠治久咳之靈丹也）

五歲以上小兒　每服折半　太紡酌減　孕婦可服

（戒食太燥太寒及難消化之物）（宜食猪肉牛肉鷄蛋牛奶等物）每樽價銀一元

△（㊣）陳良友先生授孫陳起華專醫痔瘡特色

啓者本醫生字起華承先祖傳授痔科專門頗稱得法自到南洋廿餘載經手醫好斯症者不下數千皆係限日全愈並無痛苦久經遐邇盡知因近來尚聞有患斯症未知本醫生之妙手者多致此病日久或醫不得法成爲壞症終身痛苦者實深不忍故特登報廣告同胞使抱病者得所問津焉

本醫生現住十八溪乾振順三樓

丙辰年十月□□　痔科陳華起告白

◀敬告南洋各大商家注意▶

欲印五彩印件及中西書籍請與新加坡本分館直接議價即可定印較之從前須向上海本總館議價者便利良多

月份牌　商標定印宜早月份牌本爲新正之用但定印若遲至秋間則印刷運送均需時日或有新正不及應用之慮商標匣貼及五色招貼均爲營業要品本館爲謀各大商家利便起見現已派員駐叻承接務請從速定印爲荷

物美價廉定期交貨本館印刷成績歷經多次賽會得有優等奬憑而印價本極廉平茲復特定價廉以利南洋大商家之營業且能定期交貨負有責任較向香港印刷者既覺優良較在外洋定印者又多利便諸祈注意是幸

上海商務印書館謹告

（㊣）香港福安洋面火燭保險有限公司告白

啓者本公司經在香港政府注册實備資本銀一百萬員專保洋面各埠來往輪船貨物幷保屋宇傢私各貨物火燭燕梳所有章程悉照英例辦理務臻妥善諸君賜顧請至淺木街門牌第二百一十五號啓新公司二樓代理處商酌可也此佈

Fook On Assurance Co, Ltd. (Incorporated in HongKong.)

中華民國元年二月廿二日　代理人朱子佩謹啓

Dr Lawsno s　Kidney Pilis

英國羅士露强精補腎丸

世之能享大年而能幹大任者無非由腎氣之充腎元之固經曰腎爲作强之官殆先天之本也是以腎水不可使之竭腎火不可使之衰腎水竭則相火妄動而眞精虧腎火衰則寒水陰凝而元陽憊蓋水火既濟而後陰陽調和陰陽調和而後精神矍鑠此中療治之法不可不悉心研究也惟是治失其宜則貽害不少如害及上焦則有吐血肺癆頭暈目眩耳聾齒搖之患害及中焦則有吞酸噯腐虛脹噎食胸痛腰疼之患害留於本位下焦男子則有遺精夢洩自汗盜汗腿膝酸軟女子則有赤白帶下月信愆期冷不受孕等等弊病若能及早探本而治何至病入膏肓而不可救藥哉西醫羅士露洞悉腎病之原因細心參酌秘製斯丸著效彰彰馳名中外誠講求補腎者第一靈丹也

（服法）每早服三丸鹽水送服

（主治功能）

一治心腎不交而有夜夢遺精與夫久洩則玉關不閉或天柱骨倒踡臥厥冷及奔豚而腎氣上衝服此丸則命門火壯腎水不寒自無斯弊

一治精冷精稀永不成孕固關內室子宮之虛冷充腴男子精血之虛寒一服此丸勝於魚鰾之益精鹿茸之煖腎不可不知

一治膀胱濕熱積濕成淋積熱成毒淋毒內蘊則溺管刺痛繼則丹田脹悶奄奄欲斃倘再服花柳之品則腎臟之腐敗不堪矣故宜服此丸永不沾此患

一治脾胃氣弱飲食量減或鷄鳴泄瀉或積滯不消徒以健脾開胃之藥關之迄無見效惟服此丸則朝夕健啖脾胃安和神著靈驗

一治婦女月事不調或黃如米汁凝結成塊或色水不正或赤白帶下先期後期過多過少陰門虛冷一服此丸則消除痼疾體正膚充

一治老翁腎氣不納命門大衰夜多小便服此丸則溺盆幾覆精氣充固且可以老蚌生珠應驗無比

分售處

坤甸南安棧號　棉蘭中大藥房　太平會豐商店　金保會豐商店　小坡廣芝林號　芙蓉德隆公司

泗水埠三昌公司　吧城埠三昌公司　泗水埠中華公司　三仔冷五洲藥房　馬六甲安樂藥房　吉隆坡五洲藥房

總代理

石叻　芙蓉　庇能　怡保

會豐商店

人造棉花

保證　吳惠溥君所發明人造棉花確實精美

衆議院議員　陳太龍　□

中華民國五年十一月九日

利益　棉花是萬國日用之品　鄙人發明用人工製造　無論造多少總歸三天成功　比天產棉花　還要溫煖製法易　資本輕　銷路廣　利錢厚

材料　能造棉　稻草　桑皮　麻皮　舊棉等皆同樂料　製造的時候　全用人工物　家家都有　所用的器具　是鍋竈缸簍等皆有　價廉易辦　所用的藥料　中國到處製造發利　有數十元資本　即能

出品　製成之棉　性質溫煖　永不爛　顏色同白雪一樣　光彩同眞絲一樣　絨頭長短　同花旗棉一樣　而且柔軟堅韌　可以舖衣　可以紡紗　可以織布　可以紡洋絲線　可以做毛氈絨　可以做醫院用的藥水棉花　如若不信　請來看樣便知

面授　鄙人爲普及實業起見　盡心傳授　如有人學造此種棉花　不限年齡資格　只須親到本所報名　交納學費五元　看鄙人當面製造　小試一次　只要三點鐘功夫　就可將棉造成　交學者帶回　三天包會

函授　本所另備有詳細講演之講義　專門教授外埠之人　內有稻草造棉法　舊棉花製成新棉花法　藥水棉花製法　皆能照法自造　如外埠有人願學此數種人造棉花　可將姓名住址　連同學費五元　寄至上海霞飛路□□□□號　本所收到學費後　立即將講義□□□□□□□□□□□□□　本所□□詳細答覆　同□□□□□□□□□□

匯寄學費須寫下列英文住址

Mr. Woo Whei Poo,

The Industrial School,

25 Ting Ching Lee,

Avenue Joffre,

French Concession,

Shanghai, China.

●大總統府軍事諮議官陸軍中將馮嗣鴻先生來函●

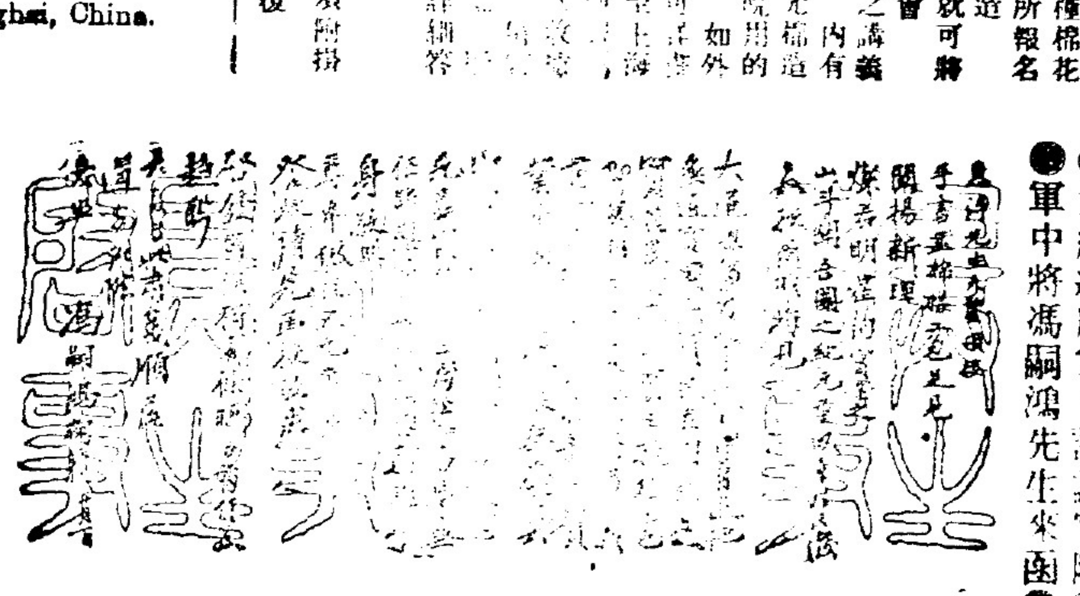

誓約　本所保學者能造　如不能造　學費奉還

發明者兼教授主任　吳惠溥

筆記

▲誤尼爲僧

金陵南郊，有某尼姑庵，庵惟一老尼，及其二徒，皆在妙齡，且少有色，尼亦頗有積蓄，不專籍募化，而清規亦已恪守，故鄉里惡少雖多垂涎，而苦無瑕疵可指，惟日瞰其門，以偵其動靜而已，一日黃昏時，於晚烟中隱隱見一少年僧，從林木深處匆匆過去，諸惡少潛尾之，遙見其已至庵前作月下敲，衆咸謂其與尼有私，特乘昏暮踐密約者，因聽之入，而不令其驚而遁也，迨至夜半，衆擁入，直抵臥室，果見兩光頭並臥枕上，遂連人帶衾裹而縛之，並乘勢搜取衣物若干，聲稱次日送官懲辦云云，蓋冀其懼而見賄，則可以遂其欲矣，詎料尼置若罔聞，天既曙，衆遂抬送入城，行至中途，忽老尼將衆抓住喊鬧，時觀者如堵，環問緣由，諸惡少皆以僧尼通奸送官究辦爲詞，老尼曰，今在大街，請衆檀越公議，若果小徒與人有奸，不但送官究懲，我亦先當處治，若非通姦，則諸人無故黑夜破門入庵，縛我師徒，刦我財物，更有何說，況我師徒素守清規，今忽蒙以不潔之名，更何能受，蓋是時始知同宿者，實別處之尼來借宿者，衆誤爲僧而縛之，於是衆始懼，擬遁去，老尼抓住定欲鳴官，當經旁觀解勸，令諸惡少當街賠禮，用花紅喜炮彩輿送兩尼返，並將所取衣物，如數償還，另罰其出功德洋銀若干，而尼始首肯焉，

▲政府註册商標廣告▼

特字通知各界諸君知悉頂上所印之商標乃星架坡大葛街協隆興記號用爲物業商標如敢假冒印於衫上之商標者一經查出定必送官究辦此佈

丁巳年五月初七日

星架坡大葛街門牌五十三五十四號協隆興記謹白

△曠地出賣廣告

特字通知各色人等知悉本坡政府日下欲將舊海山街英文書館 Old Cross Street School 屋地與吉羅敏中律與麥哥林門的力轉角處之曠地發賣如欲購買者兩地者須於陽歷本年七月三十一號以前將其所出之價書函至本署至於詳細情形如何可向地稅司署詢問便知此佈

英一千九百十七年五月廿三號　地稅司㳂尼白

啓者本現有頂靚帆布出售價甚相宜君欲知詳情請移玉到小坡大馬路門牌四百九十六號本號內面商一切可也

電話一千四百六十四

英一千九百十七年四月二十四號

R. Arisaka 169, North Bridge Road, Sinapore.

有阪商店謹啓

LUBRICATING OILS

All Grades at Cheapest Prices

The Asiatic Petroleum Co., (S.S.), Ltd.

(Incorporated in England)

[亞][細][亞][的][土][油]

有限公司

現有各種滑機車油出售價甚相宜

本郊專理新加坡火城烏油督辦歐西土庄烏油兼樹坭藥粉五色馬荳㭘馬荳粒馬谷馬草麥𥹋麥糠花麥糠等所有馬牛羊各樣食料俱備發售諸翁賜顧請向玉臨面商是荷

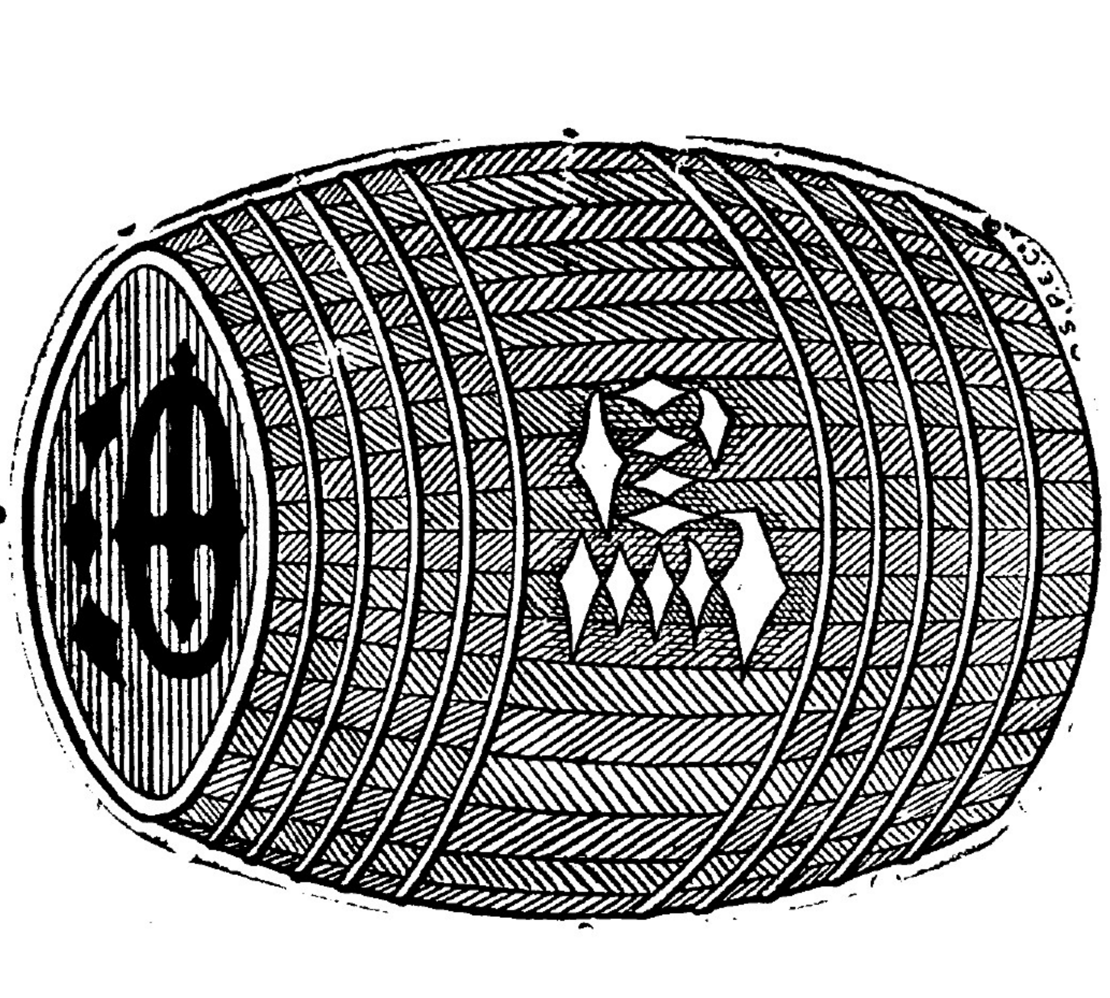

新嘉坡左方單邊街屋數三十八號電話二一千零十四號

丁巳年閏二月初九日　陳源泉披露

先天復丸

此丸能治一切先天不足戕伐過度元虛冷瘵骨蒸潮熱自汗盜汗脚氣水臌下咳血氣肚痛喉□縱情色慾陽痿不舉寒疝虛淋腎冷精薄面黃肌瘦四肢力夜夢遺精胃呆食減老人氣血兩虧精神困倦筋骨疼痛手足痲木溺頻多頭眩眼花耳聾耳鳴聲息不聞無論新久老少均可使之復聰婦女經水不調赤白帶下小兒瘦弱多病不肯長成服之滋暗長衛生者信而用之則不老長生之品何必舍此他求哉

△(價目)　每打七元　每瓶七角▽

石叻大馬路會豐商店總代理

精華奪目

蓋聞國家强弱賴乎工商盛衰工商發達足以置國家於富强之境工商零落可以陷國家於貧弱之地是故泰西列强重視工商所出之品日新月異具其精緻華麗尚不倦於研究故有今日富强之幸福也我國自受舶來品之影響工商大有一落千丈之勢究其原因臘於出品不佳不能與他邦競爭故耳利權因之而外溢無限是以國勢弱而不振豈不傷哉祖國商界有鑒於茲是以提倡實業不遺餘力幸工界挺身研究不惜艱苦力求精進本商店亦爲助力鼓吹特辦到大帮中華土布論其花樣則翻新色澤則鮮艷貨身則精良工作則巧妙荳不愧乎精華奪目矣更新到許多點枚紗及過烏紡綢價值公允批發相宜願我國人士羣起而用之庶免利權之外溢則中國幸甚幸甚

石叻大馬路會豐商店披露

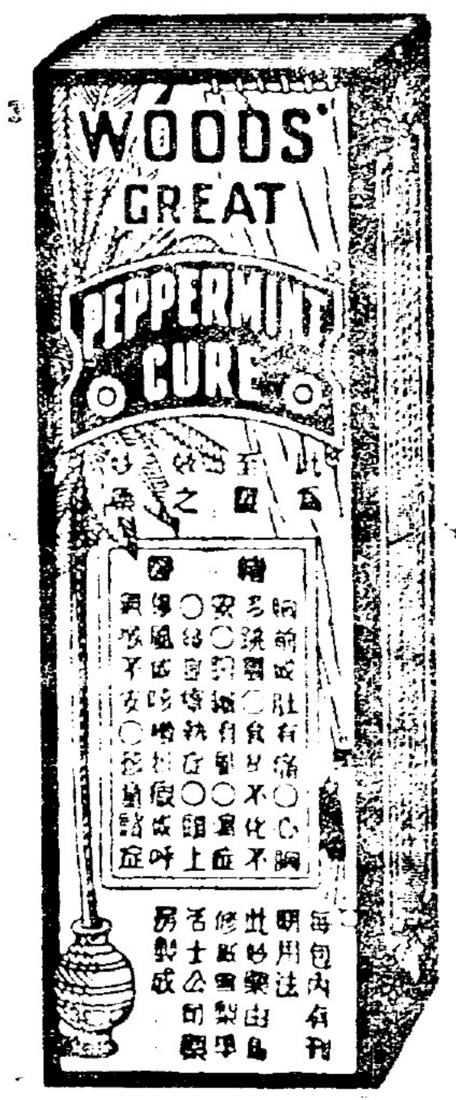

總發售代理人　檳城　怡保　星架坡　吉隆坡　韓興目兄弟公司

香港大馬路楊耀宗　實究中西妙藥

花柳專科　實愈各症　丸藥

環球第一花柳速愈 搜毒丸 包醫楊梅疔芒瘡痔漏墜毒骨痛瘋癬餘毒痛傭爛殘危重毒花柳新舊各症藥到毒解患除限十全效經驗確實救世百發百中神藥無辛苦瀉墜之弊丸單批明各症內外用藥逢醫妥善實愈每樽九料服五日二元

解毒得法實愈立止 白濁丸 專醫花柳受毒黃白濁疴尿見痛尿道內便損傷內痔結毒龜頭紅腫疴尿時則痛或酒濕熱毒滑精沙淋血淋五淋各毒等症各一樽全愈重症兩樽收功藥性正氣解毒愈包保不生別症良藥每樽兩料價銀六毫

童年近日花柳搜毒 骨痛水 花柳此毒傳染無窮毒入筋骨寸步難移各部腫痛腐爛屢醫不愈見痛或消或腫走上走落返風見痛餘毒未清毒等症藥到萬醫莫愈疳疔便毒傳染身中內外各經諸病常見花柳各確實救世中外第一家良藥二元半

久流白濁腎虧滑精 固精丸 貴重之藥料監製大補腎部生氣血補精液壯陽力保精久戰不虛確能種子男界衛生固本聖藥包治白濁久流遺洩精濁糊多病夜尿陽虛不舉子嗣維難等症藥到精神開胃身壯力健血氣充足良藥每樽一大元

扶正正氣萬應各症 化毒膠 專治花柳各症外科各症諸般各毒男女強弱可服清毒必解保安除患良藥兩料元半

宿娼妨毒護身除患 不憂丸 花柳初發可疑傳毒大小便結毒血毒皮膚諸般雜症藥性平和保身解白毒良藥六毫

花柳外科修整爛肉 珠珀膏 中外第一家外科各症聖藥癰疽瘡科疳疔芒菓損爛諸般雜症妙藥七毫細二毫半

化腐拔毒生肌立刻 埋口散 中西妙藥監製專治外科各種痳疽大小各症損爛疳疔生毒乳埋口各症聖藥每樽五毫

外科胆癬洗搽立效 除毒水 統治外科各症即搽即愈花柳各毒痛腫爛痕癢諸般各症妙藥大樽四毫細樽二毫

天下第一逢癬包愈 癬藥水 用礦石化製不論遠年近日陰陽對門諸般惡毒患癬當面搽當面好不污衣服樽二毫

總代理　石叻大馬路會豐商店

會豐三昌公司　太平　棉蘭　庇能　坝羅　泗水　巴城

燈窗瑣記 （權公）

非爲實人不可與謀事。蓋人之虛僞，由我之虛僞也。然世必先具知人之識乃可。否則以虛僞之人爲篤實，誤人誤己，其害有不可勝窮者矣。

凡事到危急之秋，得失利害，須有果決之識，當機立斷，方能有濟。若游移觀望，希冀於不可知之數，則其損失益鉅。處事者須有知此。然此語甚難，非平日有學識者未易言也。

昨有貽書於予，謂中國有此言論，是徵人心不死。謬承獎借。予何敢當。雖然，予之所言，皆述前哲之遺訓，非予所臆說也。今得此知言之人，亦足徵中國人心之不死。

今者粵大吏宣布與中政府暫時脫離，識者甚爲震驚，恐將有大舉動，以吾意窺測之，想是一種籌欵政策耳。既與政府脫離，自由行動，則籌欵咄嗟可以到手。嗚呼，脫離云者，數百萬爲之也。

凡作事不須大處着想，徒於細微瑣碎，沾沾研究，自以爲精詳。此種才調，使任一職則可，不可以操大權。蓋操大權之人，必疏節濶目，而大段了亮，挈領振裘，鉅細畢舉矣。

或問疏略與大略，有何分辨，曰疏略者，粗率鹵莽，罣一漏萬，謀畫不周也。大略者，提綱挈領，握要以圖，不事叢脞也。且大略之人，斷無疏略之弊，蓋總其全體，與枝節湊合，其疏密有間矣。

子羔不徑不竇，在今人必以爲迂拙，其實能擔當大事，不以夷險易其操者，必在此種人。若善於趨避，今人所謂有機智者也，而事之失敗，皆由此輩，觀人者不可不知也。

世之盛也，規行矩步者，雖不鑽營亦不遺棄。世之衰也，奸猾機巧者進，而端方正直之士，無所容其身矣。君子小人之消長，治亂之所由判也。

廣東大埔張仲賢掛砂代理人在漆木街廿六號振昌牙科鐘錶店內

祈買汝之保險干最穩當之公司

咁嗎施有連

保險有限公司告白
本公司總在英京注冊

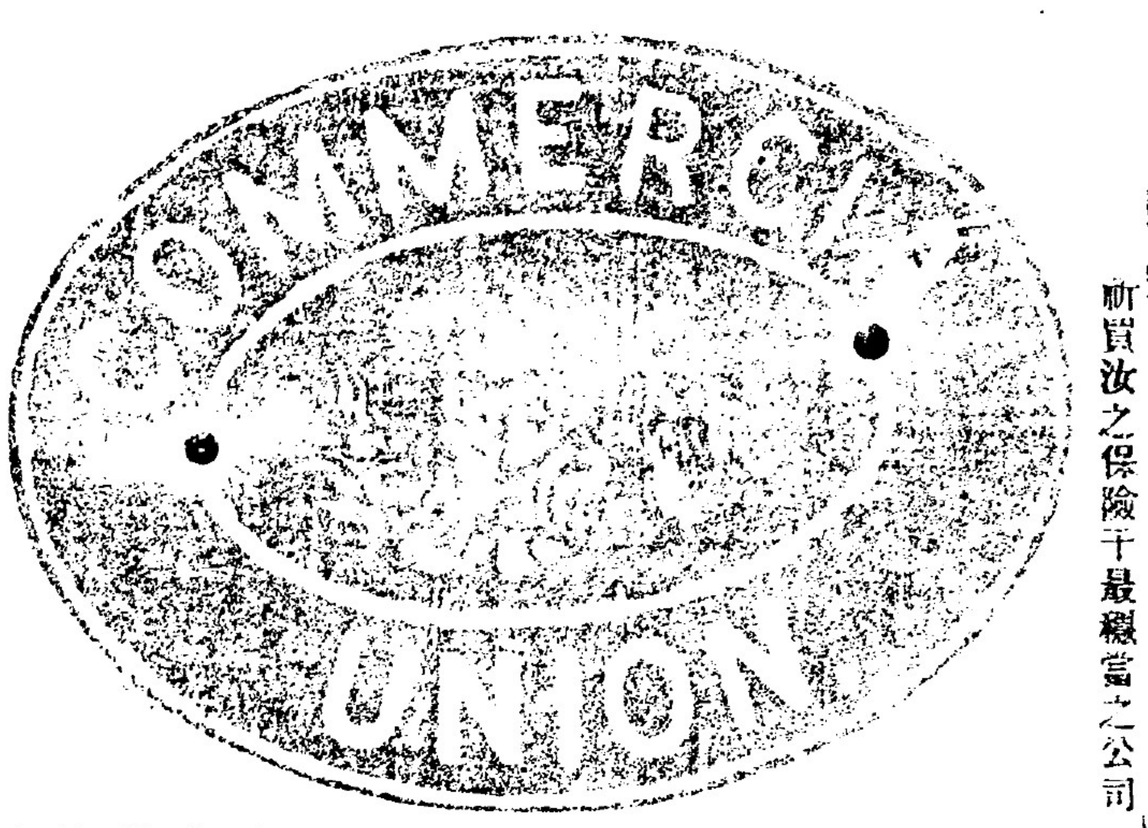

（星架坡咁嗎施有連有限公司保險嚤頭）

Commercial Union
Assurance Co. Ltd. Incorporated in England

公◎茲有一千九百一十五年本公司之結册開列如左
啓者特字通知本公司現在開設火燭洋面担保摩打車等保險（此担保乃係担保人在行店傭工之必需担保者）
現在本公司所有物業共值金磅二千八百四十三萬四千六百廿六金磅伸叻銀二萬四千一百六十九萬四千三百二十一元統計一千九百一十五年各項入息值九百萬金磅伸叻銀七千六百五十萬元
計每日入息約得二十一萬元

民國四年二月十八日 咁嗎施有連保險有限公司司理人納流砳沈士洋啓

△◎交易提防

謹啓者近有無賴匪徒私刻敝源振豐圖章假冒敝劉聽命書號遍向街市盜取貨項如此惡不畏法言之甚堪痛恨敝經日前在叻報廣告並面囑諸商翁提防茲恐未盡遍知特再登總滙新報通告蓋敝不時向諸商翁取貨俾蓋圖章兼書號且彼之假圖章與敝之眞圖章形式亦異彼之假書號與敝之親書號字蹟不同倘遇有持單蓋敝圖章與書敝名字者須細認假切不可輕被取去否則係是自誤與敝無干敝難認還勿謂言之不早也此布

附啓 各敝經有報捕房值提 諸商翁遇有此人能將其人拏爲遞往暗中報敝捉獲俾得懲儆此匪免致貽害多人曾爲感激敝願謝花紅五十元決不食言 ▲敝號電話七百一十四號▼

民國六年舊歷五月十五日

石叻老吧虱口源振豐謹啓

▲勸買叻嶼呷三州府軍債票之廣告

此項債票由購買之日起算每年行息六厘每半年逢西歷九月十五號及十一月十五號派息一次

此次債票限於西歷一千九百十九年十一月十五號照票面數目十足照還其購買之價亦照票面數目收足

此項所借得之欵全數撥借於英國政府用充戰費

現一千九百十六年軍債法律暫委三州府庫務司接收認購債票者一項人之認購票字

此債票可執免貼厘印

此之債票可用以償納遺書（掛吵）之稅照票面數目計算該票應得之利息亦計至用票償稅之日爲止

照價千九百四年受托人之法律此項債票乃受托人例得准許買項件無論何時購買該票之市價係高過票面之價値或低於票面之出值均一照行

此年債票之本息在三州府歲入及在項內撥還並由英國政府保認

所項之債票分作一張一百元五百元一千元三種每年行息六厘每半年滙息單支息一次每張票上之第一張息單可支息至一千九百十七年五月十五號止由購票之日起計

凡入字認購債票者可將所認足數交來半島各埠內之渣打銀行滙豐銀行或有利銀行或新嘉坡華商銀行并須備足應繳之欵隨字繳交

須欲將其所認購之債票付郵寄交者政府祇將該票在郵政局註冊凡寄或有毀失乃係購債票人之事如認購人欲在郵政局加買保險則付本人自理

凡入字認購債票者必領回臨時收據一張俟正式債票印就時轉換

凡入字認購債票者須用印便之購票字塡寫送入至該購票字及此勸買廣告可向上列各銀行或向三州府或四州府內各庫務司署及郵票局取用

英一千九百一十六年十一月七號 新嘉坡庫務司署啓

認買叻嶼呷三州府六厘軍債票之購票字

此債票每年行息六厘每半年派息一次限至一千九百十九年十一月十五號照票面數目十足清還

叻嶼呷三州府庫務司鈞鑒啓者僕今讓照一千九百一十六年十一月六號之勸買軍債票廣告入字認買此項債票 元茲繳上（甲）銀 元即僕購票應繳之欵（是即每認購百元須繳足百元之數）并將欲買之票分列如下

一百元之票 條該銀 元
五百元之票 條該銀 元
五千元之票 條該銀 元
共銀 元正

姓名 住址號
英一千九百 年 月 日 簽押

購票人（甲）如交（銀則）者無論渣打滙豐或有利銀行之（則）均須於（則）面當中書斷雙線（即俗稱打死）并書明用（即交携票人取銀）及（軍債票項下）等字樣切不可用

要欵

凡入字認購債票者如用英文可自西歷一千九百十六年十一月十五號起送交各埠之渣打滙豐銀行或有利銀行接收

如欲用華文則可向叻坡華商銀行或四海通銀行或有利銀行接收

債票廣告及購票字即將該購票字塡止於一千九百十六年十一月十五號起送交華商銀行或四海通銀行取華文之勸買

交所有債票均携票人領銀認票不認人

△◎尋弟廣告◎▽

啓者堂弟翁樹森往叻稔音訊未通不悉羈棲何所伯父舐犢情殷時倚閭之望合亟登報廣告凡吾湖人伯叔昆季如何有與樹森熟識者倘祈諷令回唐省親無任翹盼倘一時盤費無措並望到新嘉坡十八間後茂興利理會自當代爲籌備特此佈聞 十

丁巳年五月初十日 湖州登榮都登居寮鄉翁禮礦啓事

△●戎其那清血聖藥●▽

此藥水服食可用外治亦可能治頭痛酒醉腹痛耳痛汕氣霍亂脚氣筋力衰弱胸膈不和心疾瘴氣胃痛發熱風濕腰痛遠年風濕咳嗽咳血傷風喉痛氣管鬱熱遠年腦患洩瀉痢疾疥癩皮膚濕毒花柳雜症婦人雜病及遠年帶下膀胱發脹牙肉發炎牙痛鐵釘刺傷刀傷火傷等等

用法大人每日服三次每次一湯羹半約在飯後三點鐘飯前一點鐘服

十四歲以下一飯羹七歲以下半羹嬰兒一歲以內服一茶羹如遇十分痛苦可加倍服食孕婦亦可服食并可安胎牙肉發炎風火痛可用棉花將藥水數患處每一分鐘換一次可換至三次立刻全愈小孩患牙痛可將藥水外塗

咳嗽喉痛緩飲藥水 疥癩搽服兼用 瘋毒脚氣每日三次 霍亂每兩點鐘服一飯羹

虫牙痛將牙吼整淨用棉花染藥水塞在牙吼每兩分鐘換藥一次至一禮拜

五六次爲度定可止痛牙肉腫漲牙齒浮動亦日服一次服食一便可安痊

耳痛用棉花整淨用五六滴灌入耳內用棉花塞住歷幾分鐘便覺痊愈

酒風脚及諸損傷或鐵釘刺傷湯火傷用棉花將藥水敷患處用布隔葉包好每三小時換藥一次搽服兼施至患處痊愈爲度

眼痛服藥水數天可安

如服藥水後食白糖少許以除其苦味至於咳嗽及喉痛則不宜用白糖

毒蛇狗貓毒魚咬傷用棉花將藥水搽患處立刻見效如傷已數時之後搽服兼施亦能痊愈如傷口過小搽藥之力無多則可用小刀將其傷處割開然後搽藥更爲妥善

六畜雀鳥之疾亦可醫治

戎那理時發售價一律誠恐間有貧乏之人仍不能備資購買

本人宗於一號特爲減價

七月一號特爲減價每樽六角減收四角

二安士庄每樽八角減收六角

三安士庄每樽一元減收八角

四安士庄每樽一元半

價目開列

星加坡寫字樓在七州府巫來由柔佛沙勝越各藥房均有寄售
吉隆坡總代理人阿魯呂西藥房電話一千三百零六號
怡保直落安中非專禮實里及吉打代理人林蒲山寓梹城美蔬
梹城唯一代理人兼威
實得力九門牌九號記
麻六甲闍及九州府唯一代理人利記公司理事人李君水英
英一千九百一十七年六月廿九號

若健康不可讀

得享歡樂於世之幸福者皆由能變換瘦弱身體之所由有泰西紳士曾得首穀藥片之神效者云余未服首穀藥片之時人皆謂我爲羸弱之夫己非一日今則此綽號已完全脫離而面貌一開而醜之雄偉與前竟若兩人見之者驚奇不已咸謂余體之重量至少亦有十五磅之增多且將必更加康健云云余若非得此神藥安能享受得如此之幸福乎是以深望體弱諸君速爲購試該藥片勿失時機定能轉瘦弱而爲康强更可增重十磅至卅磅之體量也

自此首穀藥片發現後世之得其功效者皆獨余一人實不啻百萬之衆矣蓋此藥片係醫學中最滋養之物力所製成方有此效能實爲健體唯一之妙品其命名曰首穀洵爲滋養食品之首也

每瓶四十粒載內星加坡銀一元二毫五分每六瓶星加坡銀六元五毫購買六瓶者遠近勿論郵費一概在內

代理處 石叻大馬路 會豐商店 廣生行 羅氏藥房 衛安公司 余仁生 保滋堂 神洲藥房 中興房 小坡 老爺宮 小坡 萬 德壽棧 張裕和 會豐商店 春和 萬濟 萬山棧

及天下各處經售西藥者均有出售

南洋羣島總代理處星加坡吉寧坡 吔吡嵩士渠有限公司

英國倫敦 美國紐約 首穀藥房啓

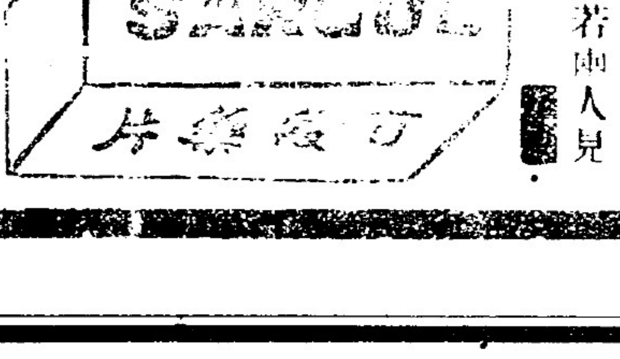

△◎招贌廣告

荷屬英得其里埠轄下各港主條產有加錠柴並火柴大宗今要招人贌採取倘有合意者祈可駕赴英得其里埠向雷珍蘭吳協成公司處面議并查詢章程便知詳細專利好機幸乞早臨勿當面失之致受過後難逢之嘆特佈

一 闍勞港口兩吽
二 怡呀港口兩吽
三 吧𠻹落兩吽
四 魚打央兩吽
五 峇東株毛左吽
六 𩣺佬玉𠻹兩吽
七 渣灣兩吽

丁巳年五月十七日 英得其里吳協成公司披露

(Sole Importers; Borneo Co, Ltd Singapore (Incorporated in England)

屈水公司新製之龍里嚟番梘乃最上等之肥皂品用以沐浴去垢排汚衞生最合用以浣衣及洗滌一切軟皮蔴布各等貴重布料家常用具俾能潔脂除膩潔淨異常此梘製造場所係在英倫明嗜士大城

丁巳年四月十九日 總發售處慕娘公司

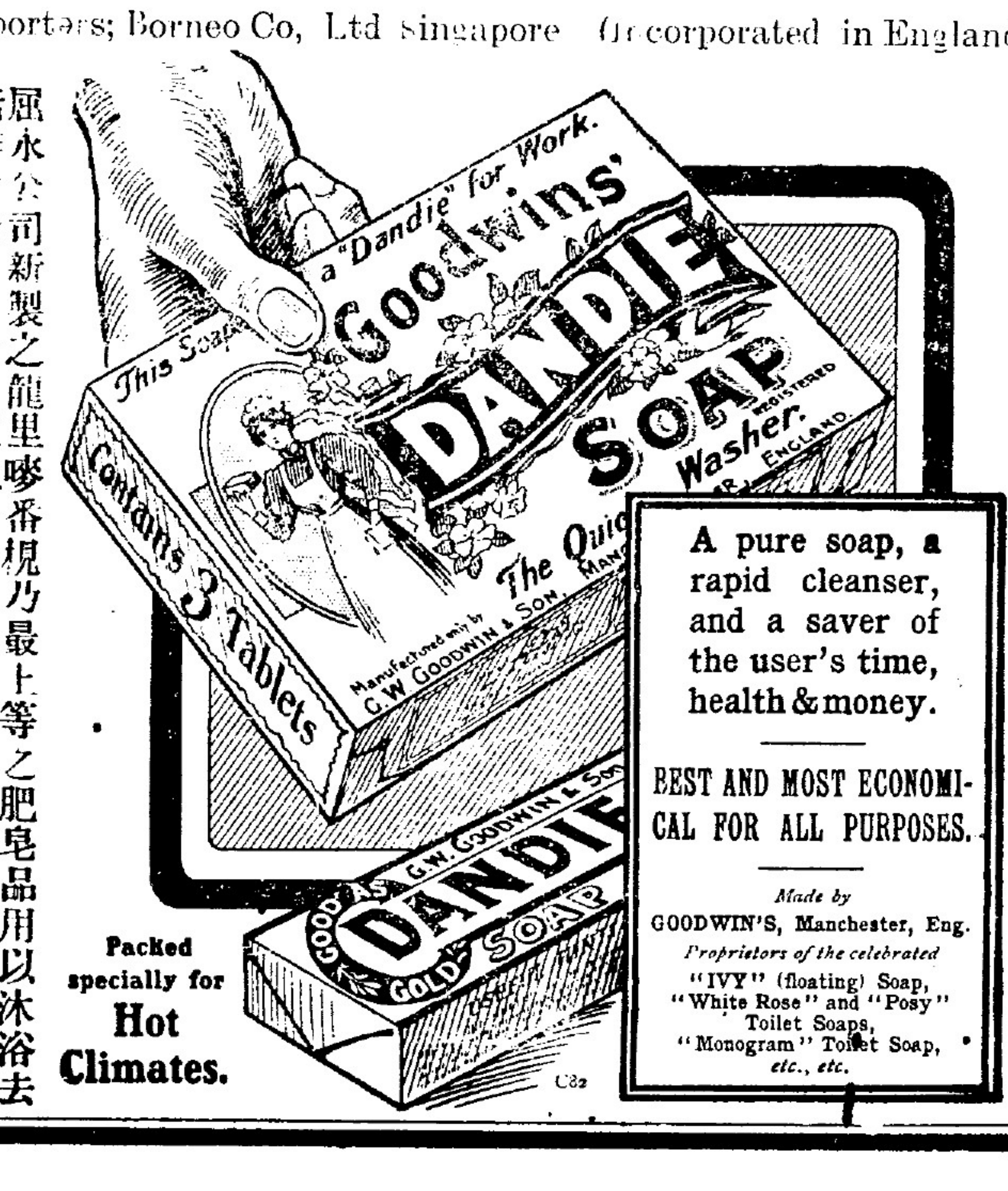

實業淺說

⊙麥線蟲病的防法

這線蟲是寄生北方地方的小麥。受害不少。因為線蟲寄生在小麥粒中。小麥就發一種不實病。甚麼叫做不實病呢。就是麥粒中間沒有麵粉。全被線蟲占住。麥粒毫不實在的意思。受害的小麥。收穫減少二成到三四成。切斷病粒。檢查內部。見有許多黃白色東西。彷彿細線綿絮一般。又用低度顯微鏡看他。纔知道他是線蟲。大大小小。各不相同。很大的約長一分四釐。還有許多裝死的幼蟲。一點兒也不活動。若是得了水或潮濕。經過幾點鐘。就活動起來了。所以病〇落在地面。得了濕氣。漸漸腐爛。線蟲逐散布土中。等到秋小麥發芽。他一找着嫩苗。馬上侵入麥稈葉鞘。或是頂芽中間。使麥稈委縮。麥葉屈曲。再到等秀穗時候。逐移入子房。受害的子房。特別發達。長成一種不正氣的樣兒。比健全麥〇就是有沒病的〇子。約大一半。顏色淡褐或發黑。線蟲蔓延很快。據外國人試驗。取二十顆病麥〇。播在地裏。第二年能生出一千四百九十七顆病〇。照這樣看起來。線蟲是頂利害的。非講求預防法不可。其預防法怎麼樣呢。

（〇代粒）

第一條　當搜求無病害的地方麥種。供播種用。

第二條　病粒比健全麥粒。約大一半。且顏色淡褐或發黑。用篩選別後。再用手選擇。也不困難。

第三條　病粒宜用火燒掉。藉防傳染。

第四條　宜輪作法。比方這塊地。今年種小麥生了線蟲病。第二三年。宜栽培別種莊稼。到第四年。又纔種秋小麥。

廣恒紅煙

△◎紅煙起價

本號紅煙創製經九十餘年久已馳名中外而於南洋羣島尤蒙各界士女所稱許茲因邇日祖國物料騰貴船脚有加無已滙水又值低落以至本號由省製出之箱煙成本日高不得不酌量增價藉資彌補惠顧諸君幸垂鑒焉

△◉茲將現在本埠沽出價列◉▽

廣恒大包一百四十庄	紅煙每箱沽銀五十四元	
廣恒細包五百六十庄	紅煙每箱沽銀五十四元	
恒棧大包一百四十庄	紅煙每箱沽銀三十二元	
恒棧細包五百六十庄	紅煙每箱沽銀三十二元	
廣祥生大包一百四十庄	紅煙每箱沽銀二十六元	

▲◉寄往別埠在丹容巴吉交貨價列◉▼

廣恒大包一百四十庄 K.H.嚜	每箱沽銀四十八元
廣恒細包五百六十庄 K.H.A.嚜	每箱沽銀四十六元
恒棧大包一百四十庄 H.H.嚜	每箱沽銀二十六元
恒棧細包五百六十庄 H.H.嚜	每箱沽銀二十六元
廣祥生大包一百四十庄 K.C.S.嚜	每箱沽銀二十一元

丁巳年五月廿日　星嘉坡廣恒號謹啓

總行　廣州省城杉木欄廣祥

各埠棧店　香港：廣恒記　六甲：廣祥生　金寶：廣恒棧　江門：廣恒　吉隆：恒棧　芙蓉：廣生　巴音：廣生棧　坡德中：廣棧　地摩：廣棧

◉名不虛傳

吽喃黑哩先生在星嘉坡多年所治愈之眼科或紅根或白瞙或目冥者皆能醫愈多人矣先生兼醫痔瘡之科尤爲專門用藥敷之七八日其痔自然脫落諸君有患以上各症者祈請至水仙門禧如實得力門牌三十四號樓上

丁巳年三月廿五日

◉東方聖藥廣告

啓者本藥房專心監製一藥名東方聖藥特爲專治小便不通久無尿溺等症若患此症者購而服之則尿管無痛苦之虞矣諸君光顧請到本坡詩厘基律門牌一百零一號斯弟斌藥房面商可也

CITY DISPENSARY.

101 Coleman Road

民國六年二月廿二日　　斯弟斌藥房謹啓

(吳)(成)(源)(公)(司)(茶)(烟)(廣)(告)

[illegible]

吳成源[illegible]大包一百四十庄紅烟	每箱沽銀卅八元
吳成源[illegible]中包[illegible]紅烟	每箱沽銀卅八元
吳成源[illegible]中包二[illegible]庄紅烟	每箱沽銀十九元
吳成源[illegible]四兩一百八十庄紅烟	每箱沽銀卅八元
吳成源[illegible]大包幼絲一百四十庄紅烟	每箱沽銀卅六元
吳成源雄雞嚜中包幼絲[illegible]庄紅烟	每箱沽銀卅六元
吳成源雄雞嚜中包幼絲二百八十庄紅烟	每箱沽銀十八元
吳成源雄雞嚜細包幼絲五百六十庄紅烟	每箱沽銀十八元

▲◉本坡沽每箱加稅餉銀六元

吳成源雞嚜二兩一百六十庄古勞銀針茶	每箱沽銀八元
吳成源雞嚜二兩一百六十庄正山包種茶	每箱沽銀七元
吳成源雞嚜六兩一百六十庄六安茶骨	每箱沽銀八元
吳成源雞嚜[illegible]兩一百包庄頂舊清遠茶	每箱沽銀十一元

舖在小坡美芝律二百零五號　電話一千一百四十六號

吉隆坡吳成源公司枝店 茨廠街門牌一百零六號　經理人 鄧伯茁君

大小吡叻坱羅吳成源公司枝店 休勞街門牌三十二號　總代理人 李孝章君

芙蓉大馬路 代理人海泉號

蔴坡絲絲街 代理人天福隆

坤甸 代理人廣生堂

丙辰年十二月二十日

石叻小坡美芝律吳成源公司謹啓

◉△注意注意商標廣告

啓者暹屬網巒境內隆興棧火礱所出之青鶯標米向已馳名遠近現今叻中米市咸推此庄爲冠蓋其米粒均係粉西施名穀製成顆粒既圓勻色澤又極潔潤而且香甘適口同一米量而此米所得之飯比別庄爲獨多是以人皆樂購用之銷場最廣此米來叻向來僅由十八間[illegible]一家經理幷無分託他人茲更精益求精認眞選別以期無負諸君之雅愛爰特將青鶯商標向當地政府注册登錄[illegible]傳得遐邇週知但恐有射利之徒以僞亂眞或僞作本棧商標或翻用本棧米袋或以彷彿相類之標希圖混冒用特將此商標圖式登明廣告如有以上各等情弊本棧定當控究倘諸君子得知其作僞所在前來報明引獲亦必不吝重酧合併聲明各宜自諒特此預告

丁巳年三月十七日

暹京網略隆興棧火礱 盧紹江 盧瑞川 謹啓

雙妹[illegible]花露水

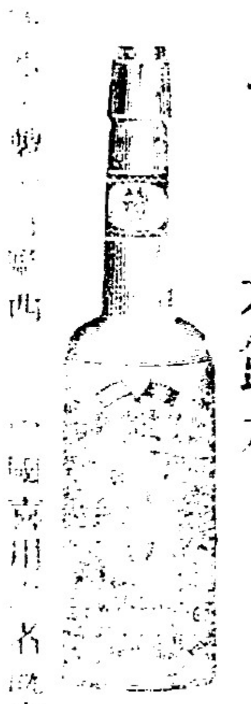

[illegible]

以新漢民

乃廣搜[illegible]

玉也

[illegible]茲[illegible]

△[illegible]舉[illegible]效用列於左

一凡傷暑傷寒[illegible]頭目眩宜用此香水沾透手巾鋪於[illegible]如[illegible]腹蟲脹刺痛手足酸軟痲痺等[illegible]此香水頻敷其患處其效如神

一凡癰疽瘰癧疳癬疥癩斑疹皮膚等症初起時急用此香水頻搽患處[illegible]能消愈

一凡蛇虫鼠蟻蚊蟲叮咬偕傷成毒等弊宜用此香水沾其患處能見立消

一凡無論居家出門時常用此香水沐浴身體沾滴衫襟可能避天時癘疫山嵐瘴氣以[illegible]穢氣等弊

一凡[illegible]用此香水鋪於面上大有提神醒腦之功

一凡小兒急慢驚風大人痰湧風迷猝然不醒人事者即將此香水用手巾濕透鋪在其鼻處不久即醒此法屢驗不爽

大號每樽四角　二號每樽二角半　[illegible]號每樽一角

△雙妹標生髮香油▽

大號每樽五角半　二號每樽三角三　三號每樽二角二　四號每樽一角一

張麗華髮光可鑒古之美人以髮稱者不一而足本行探明生髮之理攷取各種鮮花及最貴重之生髮材料配製成油馨香爽滑能祛風養血潤皮去濕永保其髮烏之處倘病後血弱產後血虧則髮亦如秋風桐葉零落堪傷若補養宜必首如飛蓬寥寥可數豈不負此春年者哉此油誠妝臺妙品也

各種菓子露

菓子原質之味能解渴生津開胃消食由乃暑天居家出外遊玩地方利便誠不可少之品也本行之菓子露已馳名多年各埠紳商眾口讚賞近多有以招牌之形式仿傚希圖[illegible]射者[illegible]諸君光顧請認雙妹嚜招牌免至錯誤也

[illegible]　二號二角　三號二角

此種超等牙粉乃選最幼潔之粉質加入香固齒之藥料配以除蟲降火諸品參以化學新法製成常用之內則疲憊者能令夙垢與積穢全消保無牙痛及牙枯之患而瓠犀營玉梨頰凝香猶餘事耳

◎每罐價銀二角半

髮者血之餘稍爲修理失宜於身體大有障碍故論衛生者無不以保腦潔髮爲先本行自製各種頭蜡頭油頭水均係上等固髮之品能令乾燥者潤滑如枯脆者堅軟可隨意挑撥如大然生長之柔順向蒙中西各界購用稱爲物美價廉請諸君購而用之

◎大號價銀二角半　◎二號價銀一角

便知予言之不謬

△上列價目繼續暫行加一此佈

廣生行雙妹標貨物總代理批發處

石叻大馬路門牌一百七十三號
吡能新街門牌二十八號
吉隆坡茨廠街門牌十一號

男子先天不足　腎氣虧損　常服元培種子

潘敬庵老翁衛腎種子丸

[illegible]

每打十元

茸[illegible]	丸
茸金[illegible]	丸
科[illegible]	丸
固[illegible]	丸
[illegible]	丸

疫[illegible]	丸
耳鳴耳聾	丸
婦科三[illegible]	丸
調經白帶	丸
還魂跌打	丸

婦人月經不調　臨經肚痛之　服百發百中

潘敬庵經期肚痛烏雞丸

專治婦人經前肚痛經期不準或經後[illegible]

[illegible]

男子[illegible]女子[illegible]婦人[illegible]以調經失調不獨孕育難成且恐病端百出[illegible]之也本庵之新製調經烏雞丸血如女子體質虛弱服此丸不但月經有準而且壯身潤顏洵爲女界聖藥名不虛傳也

每盒一元　每打十元

△正舖在廣東省城太平門內天平街[illegible]開張▽

<代理>

[illegible]

金寶埠會豐分局　太平埠會豐分局　小坡大馬路保寧堂　大坡大馬路會豐　砂勝越永興隆

總發行所在石叻大馬路福建街口潘敬庵謹識

◉藥品之特色。◉次並試之。◎此能醫乎。

居於屏厘米濕十的烈佛埠公園之葛達君來函照錄於下

去年春間余右腿骨附近之處覺甚痛苦未幾痛楚尤烈雖十碼之遙不能移步醫生不能調治經久在醫院調理然服藥罔效用硫磺沐浴已有四星期之久亦覺無效逼得出院末用Little's Oriental Balm妙藥以前不能企立既用此藥三日後則能行走房中九日之後確能出門步行後復購兩樽已完全痊愈矣　十四

英一千九百十六年四月一號

此藥各處均有發售

談叢

●俾斯麥情史（瘦鵑）

德意志鐵血宰相俾斯麥。少時于一友人婚禮中。與布楷麥女士遇于席之次。燈紅酒綠。眉語目成。情絲遂固結矣。別後。俾斯麥悄悄捐心目。弗能復忘。乃手書于女士父母。求匹其女。詞意恣肆。直類强迫。女父母夙聞其囂張狂放之名。得書大駭。父[illegible]語人曰。吾一讀[illegible]書。若有巨斧力劈吾頂。然欲拒絕不許。亦已無望。蓋吾女方[illegible]。已爲俾斯麥刦去矣。無已。則惟有召此狂生。一觀其果作何狀。屆時二老均作肅穆之態。危立以須。女則垂睫注地。嬌羞含不勝情。俾斯麥躍馬而至。踴身入門。立抱女與之親吻。既狀至暴。女父母懾其暴。卒以女許之。後此俾斯麥每好以此事告人。自謂爲生平第一得意之事。日曰。吾之所以成爲吾者。皆恃儂力也。二人結褵後。家庭直同天堂。偶小別。輒以情書相往還。夫人固有幹才。精警絕倫。故俾斯麥事無鉅細。多得夫人之助。夫人每有所命。俾斯麥亦無不立從。既貴。嘗有一某使臣進謁。抵掌作長談。使臣忽發問。謂相國事煩。苟有不解事之客。喋喋弗去者。將何以處之。俾斯麥答曰。其事滋簡。脫吾妻以爲來客淹留過久者。則必以人召吾。語入。而客去矣。方語時。斗有一臧獲入。謦折恭恭。謂夫人有事。請相國入。但數分鐘足矣。使臣聞語。顏色不期立絳。亟道歉興辭去。出而告人曰。俾斯麥亦多情人也。

△⊙本報啓事

閱報諸君鑒　本報派報人等。如有漏派報紙。請即付函通知　當即補派。此佈

丁巳四月廿二日　本報謹啓

▲⊙梅華呂漢文辭典集彙

翻譯英文每本一元半

發售所石叻總滙新報

民國四年四月十二日

羅臣醫生補腦藥

DR LOWSONS BRAIN AND NERVE TONIC

夫愛羣之道莫不以保種爲先然而欲壯身體謀幸福尤首重乎補腦之良劑也腦主知覺人身之靈蠢繫焉種族興亡强弱繫焉是故腦氣筋充足則精神定然壯健心思靈敏肌體增長如腦氣筋不足則性質因之而庸愚甚至形容枯槁面目青黃頭暈頭痛偏症頭風陽事不舉腰脊疼痛夜夢遺精久難種子眼目暈花諸虛百損五勞七傷老人血氣衰弱小便頻數不能自禁月膝酸軟酒風脚氣半身不遂步履爲難婦女子宮寒冷赤白帶下腰信愆期經前經後肚痛久不受孕小兒氣虛血弱肌肉不長先後天失調等症服此藥兩星期內定必百病驅除轉弱爲强心思爲之靈敏魄力大加精良實爲至平至穩之藥無偏寒偏熱之劑也本醫生經歷藥學數十餘年悉心研究慘淡營經不惜工資創製此藥自問世以來服效之人不可勝書是故五大洲各界人士莫不爭先購服珍之寶之誠强種之金丹延年之至寶也

服法每日三次每次一匙羹飯後服

價目　每瓶二大元　每打二十元

馬六甲安[illegible]藥房　安順漢昌藥房　怡保會豐商店　金保會豐商店　太平會豐商店　庇能中法藥房

泗水三昌公司　泗水中華公司　吧城三昌公司　三仔南五洲藥房　坤甸冷安棧房　小坡豐會商店

總代理　石叻　會豐商店

瑞興酒莊

星架坡　石義街十號

瑞興酒莊　飛馬商標　SUI HING, SINGAPORE

（選運）飛馬標廣東正莊各色米酒果子酒

（專售）天津香港永利威雙鶴標各色上等露酒

近查有不法之徒竟敢假冒永利威字號以僞貨影射志在欺騙諸君光顧請確認精緻雙鶴標及檜枳上錫蓋之雙鶴火印並細嘗滋味自不爲奸人所欺也慎之

（注意）本莊各色露酒米酒菓子酒今已大幫運到諸商翁賜顧價極公平　埠販銷配付妥捷

上海羅威藥房廣告

紅血輪補血藥乃人身之至寶

紅血輪補藥　人生所賴以生者氣血也氣血充裕運行合度則體質强健氣血虧損營衞不調則疾病叢生是氣與血不可偏有缺乏也夫氣乃血之帥血足氣自足血虛氣自衰是以補救弱之藥必先以補血爲主羅威醫生於人身血輪功用衛生之要端無不悉心試驗經歷醫學三十餘年始發明此紅血輪補藥[illegible]以功於世此藥能培補先後天化生血汁增添血中鐵晶使各部强健力盛養全體質素一經服之則[illegible]此藥功效之卓著也

（價目）大瓶每枝二元　小瓶每枝一元二角

固本子宮丸　一國一家之中婦女實居多數且一國之强弱一家之盛衰關乎婦女者非淺凡爲父母者爲丈夫者爲兄弟者應如何使其女兒及妻妾姊妹之身體强健無病而爲人人應負之責任也否則家庭多病既失天倫之樂又多湯藥之勞久臥牀榻家道日墜人生之不幸無有過於是者羅威醫生精於婦女之病積以其一生經驗之學製成是丸凡婦女一切子宮各疾體質薄弱面色青黃經不準期經前經後肚痛淋濁帶下等症服之氣血充足一種嬌豔之態發露於面久不受孕者服則自然受孕也孕婦服之可保安胎無小產之弊無病者若常服此藥自調氣補血百體康强誠爲神妙無比女界之妙藥也

（價目）每枝一元四角　每打十四元

中華慶勝丹　劉君銘之譯名 Dr. J. Lowe's 由大英醫院卒業得醫學文憑既精岐黃又擅化驗各藥皆盡生平經驗而配製也　此慶勝丹較之他種丹藥有天淵之隔蓋此藥乃用完全中國地道藥而製最合我華人之用能治三十六種痧中暑中寒嘔吐肚痛頭暈牙痛胃不消化水土不服等症

大瓶二角　中瓶一角　二占紙包六占

石叻大馬路會豐商店全權總代理

清血解毒海波藥

避危險（時令）

殺身之害五鎗彈水火刀戕身之害一毒　毒溺於花柳或累於傳染或種於胎元輕則貽患終身重則促其壽命無形之危險甚於水火刀鎗爲十倍

春生夏長百物繁生百病亦因而發現毒蘊於內者外露輕者加重愈者復發

本藥房發行一種海波藥爲清理血液中凝積毒質最有經驗之藥品若能按法試服功能肅清內部保護皮膚疥癬瘡瘰不相侵淫毒諸患不復現花柳隱疾者服之更有絕對的效力

生命危險歲月幾何若已經失足身體上暗伏污點如再不調治急服最靈驗最王道如海波藥以清潔其血輪解除其毒質恐內陷日深一旦觸發瘡毒潰爛延染遍身甚至毀容缺體悔恨莫及

海波藥對於婦女子宮炎熱天癸失調及別種下半部溼瘡疥瘡諸患小兒胎毒未淨頭面瘡癬服之各奏奇效

清血解毒海波藥　每瓶二元　每打廿元　總發行　上海四馬路五洲大藥房　各省各埠　分店經售

服法　每日服三次初服每次半匙羹開水冲服一星期後漸漸加至兩匙羹爲度飯前半點鐘服藥爲宜

男●婦●老●少●常●服●此●藥●百病驅除

（分售處）

怡保會豐商店　庇能中法藥房　金保會豐商店　太平會豐商店

三孖能五洲藥房　吉隆坡利華商店　馬六甲漢昌藥房　吉隆坡五洲藥房

吧城三昌公司　泗水三昌公司　坤甸南安棧號　棉蘭中法藥房　泗水中華公司

總代理　石叻　會豐商店